Why We Fight

A Third Reich Translation

National Socialist Order

Machine Translated by Google

Wat zijn we

Vechten voor?

Geschreven door: Het Personeelsbureau

van de Wehrmacht

Machine Translated by Google

National Socialist Order

Vertaald door: Wyald NSO

Machine Translated by Google

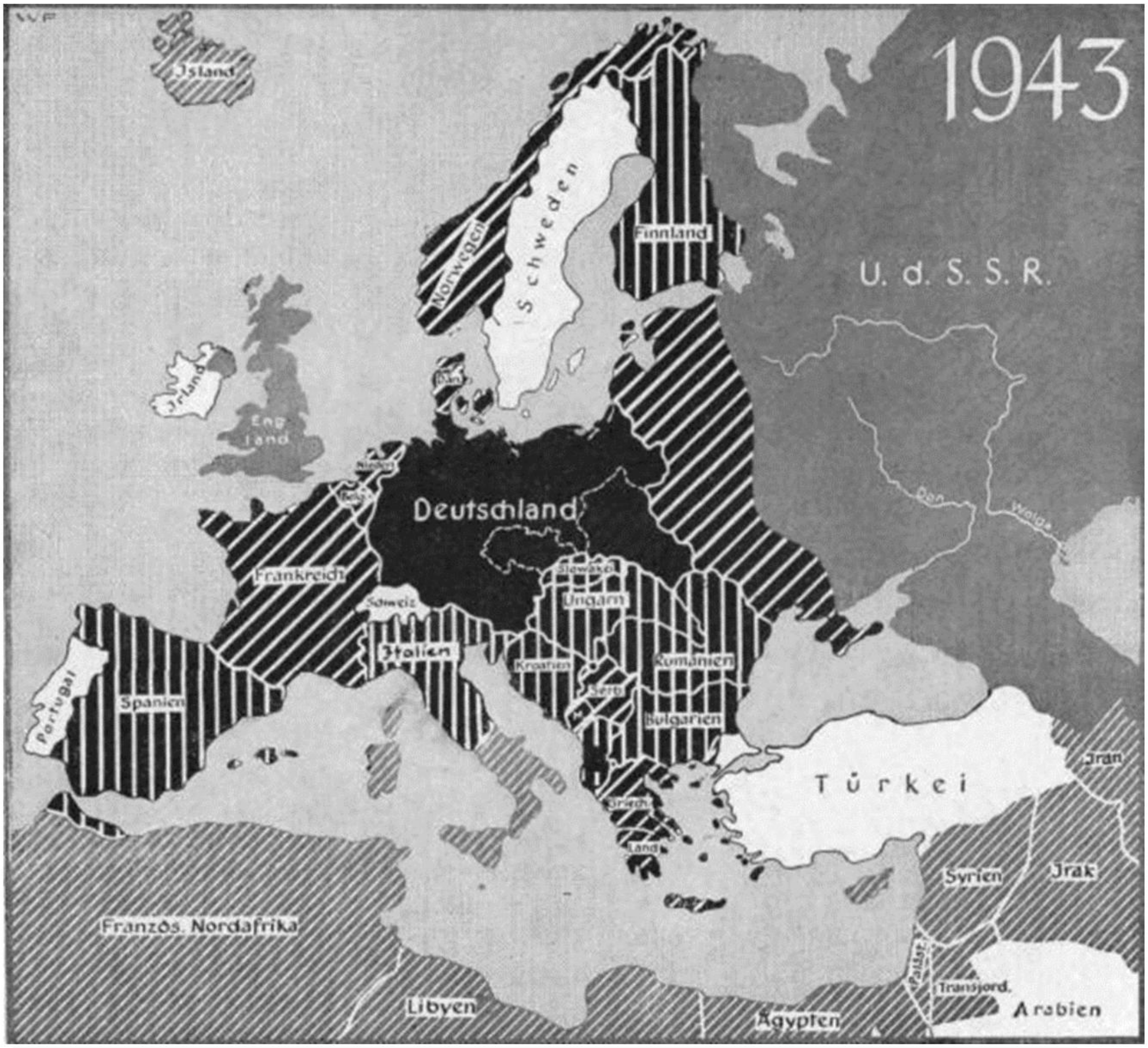

Het Reich, vechtend voor de redding van Europa en de wereld

Machine Translated by Google

Commando van de Füher:

Bij de gelegenheid dat ik het directe bevel over het leger overnam, zei ik dat een van de beslissende vragen over het lot van het Duitse volk was om een onvoorwaardelijke overeenkomst tot stand te brengen tussen de staatsleiding en het officierskorps, niet alleen op alle terreinen van het militaire bestaan, maar vooral in ideologische terme

Deze oorlog wordt zo bitter en meedogenloos gevoerd omdat het de beslissende strijd vertegenwoordigt tussen twee totaal tegengestelde wereldbeelden. Het Duitse volk strijdt vandaag voor de vrijheid van hun bestaan, hun manier van leven en hun leven ruimte.

Het vijfde jaar van de oorlog vindt ons en onze vijanden op het hoogtepunt van militaire bewapening. Maar de doorslaggevende factor voor succes is altijd de persoon, de soldaat, de jager. Wie de zuiverste wil, het moedigste geloof en de meest fanatieke vastberadenheid in de strijd kan gooien, zal uiteindelijk de overwinning behalen.

De soldaat, en vooral de officier, is daarom niet alleen de wapendrager van de natie, hij is ook de drager van de politieke wil van zijn volk.

Een officier die zijn troepen niet politiek kan opvoeden en leiden, is net zo misplaatst in deze strijd als een officier die faalt in training of tactisch leiderschap van zijn troepen. De meest waardevolle krachten moeten wegkwijnen als men de mentale strijdkracht van het leger alleen wil baseren op blinde gehoorzaamheid, maar niet ook op de vastberadenheid om te strijden tegen het "waar va

Het boek "What we fight for" is bedoeld als leidraad voor de officier voor zijn ideologische oriëntatie en intellectuele instrumenten voor de politieke opvoeding en training van zijn soldaten.

Machine Translated by Google

De officier moet ook een actieve pionier zijn op het gebied van ideologie en zijn soldaten kunnen overtuigen en onoverkomelijk kunnen opvoeden vechters voor onze grote

Germaanse Rijk in de zin van ons nationaal-socialistische wereldbeeld.

Ik geef daarom opdracht om de ideologische ideeën die in dit boek staan op overtuigende en nadrukkelijke wijze in de geplande lessen aan de soldaat over te brengen. Deze politieke training is net zo cruciaal voor de oorlog als training op het wapen.

De commandanten zorgen ervoor dat deze politieke instructie een plaats krijgt binnen de opleiding en ook in het veld.

De opperbevelhebbers houden toezicht op de uitvoering van mijn bevel.

- Adolf Hitler, 8e van

januari 1944

Het Reichsidee

Historisch onderzoek heeft drie belangrijke krachten geïdentificeerd onder de krachten die het zogenaamde Westen in het verleden hebben gevormd: de oudheid, het christendom en het Germanisme. Bij het balanceren van deze machten werden de eerste twee meestal genoemd als de eigenlijke vormvormende machten, vooral met betrekking tot het imperiale idee: dat het oude Rome het idee van een universele monarchie had opgegeven en het christendom de feitelijke culturele fundamenten van het Westen had opgegeven, terwijl het Germanisme de militaire Kracht en de vergaarbak voor deze gedachten had opgegeven. Dit humanistisch - denominatief

Machine Translated by Google

De geconditioneerde kijk op de geschiedenis heeft natuurlijk verschillende juiste momenten benadrukt, maar heeft over het hoofd gezien dat de essentie van welke cultuur of staatsvorming dan ook nooit aan een volk van buitenaf kan worden gegeven, maar alleen van binnenuit al dan niet door hen kan worden gevormd.

Daarom verschijnen voor ons de Germaanse en dan de Duitse als de feitelijke vormende macht, de rest als de veranderende historische en spirituele omgeving, die door deze kracht werd omgesmolten volgens de omstandigheden van de historische situatie. Wij zijn er dan ook van overtuigd dat de essentie van de idee van het rijk een Germaanse substantie bevat, dat met het verschijnen van een Germaanse hertog en een Duitse koning de kerninhoud van het rijk al gegeven was, alleen dit zich vormende imperiale idee te maken kreeg met een sterke traditie en het milieu. Zo kwam het dat de verdediging van de imperiale idee in de loop van de geschiedenis zelf enkele vormveranderingen moest ondergaan. Theodorik de Grote, die voor het eerst een universeel Germaans rijk voor ogen had, zag voor zich een uiteengevallen Byzantium, maar ook de machtige traditie van het oude Rome, de grote gebouwen en een grote politieke en bestuurlijke ervaring. Bij het vormen van zijn rijk vertrouwde hij daarom op de oudheid, nam hij de staatsleiding over en militaire veiligheid, terwijl hij de administratieve zaken aan de Romeinen overliet. Het christendom was bij de oprichting minder prominent aanwezig en de strijd tussen de Germaanse Arianen en de rooms-katholieken vond plaats onder de politieke heerschappij van Theodorik.

Karel de Grote vond een versterkte kerk, het christendom was in katholieke vorm grotendeels een zekere spirituele basis geworden en zo werd het Frankische universele rijk gecombineerd met het christendom van die tijd. Beide partijen, het Frankisch-Germaanse element en het christelijke monastieke element, begonnen zich zij aan zij te vestigen en er begon een wereldhistorische strijd.

Machine Translated by Google

Otto de Grote nam een beslissende stap door de bisschoppen uit te rusten met eigendommen en ze tot seculiere meesters te maken. De bisschoppen werden zo ambtenaren van het rijk en kozen tijdens het leven van Otto de Grote de kant van de keizer tegen de paus. Deze ontwikkeling bracht echter noodzakelijkerwijs een versterking van de klerikale aard met zich mee, aangezien het niet alleen een sterke intellectuele kracht vertegenwoordigde, maar later ook kon vertrouwen op rechtstreekse seculiere macht bij de verkiezing van keizers. Beide universalismen, het rijk bij de gratie van God en de pauselijke aanspraak op de macht, namen gestaag toe en botsten onder keizer Friedrich II, de Hohenstaufen, op de grootste schaal en in de meest bittere controverse. 'De keizer voelde zich de drager van het rijk en, zoals dat toen in het taalgebruik genoemd werd, alleen God was verantwoordelijk, terwijl de paus bijna aanspraak maakte op feodale rechten over deze keizer. Onder de Habsburgers nam de macht van de pauselijke universele idee toe, maar de laatste poging tot zo'n definitieve universele monarchie onder Karel V mislukte vanwege de innerlijke onmogeli

Luther verbreekt dan de toen al explosieve eenheid van de westerse wereld. De natuurwetenschappen breken voortdurend met het oude wereldbeeld. Het humanisme, de renaissance verrijken Europa opnieuw uit begraven bronnen die de oude geest doen ontwaken, maar veroorzaken tegelijkertijd een verdiept nationaal ontwaken van de Europeanen. (Hutten viert Arminius.) De liberale verontwaardigingen schokten de Middeleeuwen, en het spel van de verschillende krachten van traditie en toekomstige hoop bepaalde de 18e en 19e eeuw. Op dat moment was Duitsland politiek ter plaatse. De wereld was verdeeld tussen Angelsaksen, Fransen en Russen, en toen de droom van het Duitse Rijk opnieuw begon, zonder enige hulp van buitenaf, gebaseerd op Pruisen in de vrijheidsoorlogen van 1813 en een politieke realiteit werd onder Bismarck, zijn biologische nieuw versterkte mensen, werd aan alle grenzen versmald en leed aan enkele burgerlijke milieuverschijnselen als gevolg var

Machine Translated by Google

het Tweede Rijk - en dit was zijn tragedie - leefde en verdedigde zichzelf zonder een sterk, educatief wereldbeeld. De meest uiteenlopende wereldbeelden, die elkaar wederzijds uitsloten, vochten voor elk van hen, en Duitsland was geestelijk niet verenigd tegen de aanval van de krachten van de financiële wereld en de Fransen en Britten in 1914. De ineenstorting die daarop volgde, dwong Duitsland tot diep r
De reflectie vindt plaats via Adolf Hitler en de strijd van de nationaal-socialistische beweging. Eens te meer verovert een wereldbeeld het rijk, schudt het oude tradities van zich af en brengt het idee van een imperium nu niet meer in lijn met dynastieën en denominaties, maar met de essentie van het leven in het algemeen: met ras en nationaliteit. Gevormd vanuit deze fundamenten en hun hoogste waarden van eer en plicht, vocht het nationaal-socialistische wereldbeeld op alle gebieden tegen oude machten. En omdat ze noch high finance, noch bolsjewisme erkennen, noch speculatie op de aandelenmarkt, noch meedogenloos communistisch staatskapitalisme, heeft de mars tegen het Reich opnieuw plaatsgevonden. Maar nooit in de geschiedenis is het Duitse Rijk zo bewust verdedigd als in onze tijd, nooit eerder hebben alle stammen van de Duitse natie zich tegen de vijand verzet, nooit is een wereldbeeld zo krachtig verdedigd als door de nieuwe Vlag van de rijk, en nog nooit is deze vlag door de strijd van deze tijd met hardere hand gedragen dan nu door de Führer. Met dit feit werd de nationaal-socialistische beweging echter ook een dienaar van het Duitse keizerrijk idee.

In de toekomst zal deze beweging worden gemeten aan de hand van de kracht en toewijding aan het idee van het rijk. Dit inzicht betekent de diepste verplichting voor elke nationaal-socialist, voor elke soldaat in de Duitse Wehrmacht, die vandaag dit 2000 jaar oude imperiale idee en het wereldbeeld dat uit ons tijdperk voortkwam, dient en samen verdedigt tegen de vijanden van het Eeuwige Rijk.

Machine Translated by Google

We hebben hiervoor gevochten sinds 1918, hiervoor heeft de beweging onvermoeibaar al haar slachtoffers gemaakt, hiervoor voert de Duitse Wehrmacht haar historische strijd: voor het Duitse imperiale idee in de zin van een nationale collectie en een Europese missie. We weten dat de missie van het Reich tegenwoordig veel verder gaat dan de Duitse grenzen van het Duitse vestigingsgebied, dat het Duitse Reich opnieuw de beschermheer is geworden van de Europese moraal en de vrijheid van het Europese continent in het algemeen. Het bewustzijn van het eigen zelfbehoud en van de Europese missie is de sterkste garantie voor de wil om zich volledig in te zetten en is de garantie voor een uiteindelijke overwinning op de vernietigende machten van

-

Alfred

Rozenberg

Machine Translated by Google

Machine Translated by Google

Onze tegenstander

JUWEREN

1.Wat zijn de doelstellingen van Jodendom?

De Joden hebben ernaar gestreefd de wereld voor duizenden te regeren jaren.

Hun politieke doel is een internationale wereldstaat waarin ze alle volkeren willen verenigen en volharden, ongeacht hun etnisch karakter en raciale afkomst.

Het is te weinig bekend dat het judaïsme, voor zover we het kunnen nagaan, altijd plannen heeft gehad voor wereldheerschappij, en tegenwoordig meer dan ooit zulke doelen nastreeft. De methodes in de oudheid waren dezelfde als nu: politieke en ideologische desintegratie van de

Machine Translated by Google

gastvolken en daarmee de vernietiging van hun juiste manier van leven. Op deze manier probeerden de Joden de volkeren inschikkelijk te maken. Tot

nu zijn ze er altijd in geslaagd om de leidende volkeren van de aarde, behalve Japan, op zo'n manier te infiltreren dat ze ongemerkt hun wilsrichting konden gebruiken om hun doel van wereldheerschappij te dienen. Het is waar dat de joden werden gezien als parasieten en soms zelfs werden vervolgd vanwege hun economische opdringerigheid; Het politieke en ideologische gevaar van de jood als drager van de individualistisch-materialistische wereld van

ideeën, die altijd de dood moeten zijn van elke nationale levensorde, werden niet erkend. Het was dus gemakkelijk voor de Joden, vooral in de laatste twee eeuwen, om steeds meer volkeren van het Westen in te nemen.

Duitsland was tot aan de machtsovername het beste voorbeeld van hoe zestig miljoen mensen politiek en ideologisch werden overweldigd door een handvol joden en uiteindelijk werden overheerst.

De 'Genève Volkenbond' was niets meer dan het resultaat van de joodse opgravingen en de eerste moderne poging om een door joden geleide wereldstaat te vestigen. Als Adolf Hitler niet was gekomen, zou het jodendom erin geslaagd zijn zijn idee van een wereldrepubliek te realiseren.

De enige grote mensen van de Noords-Germaanse soort die voor het eerst in de geschiedenis van het Westen met succes de werelddoelen van het jodendom hebben verijdeld, zijn wij, het nationaal-socialistische Duitse volk onder Adolf Hitler!
De Führer ontmaskerde de Joden als de aartsvijand van elke natie. Vandaag zijn wij het eerste Germaanse volk dat zich heeft bevrijd van het jodendom, maar ook het laatste Germaanse bolwerk tegen het wereldjodendom. Daarom haat het jodendom ons diep! En daarom zal het geen middel onbeproefd laten om ons volledig te vernietigen!

Machine Translated by Google

2. Hoe kan dat worden verklaard

Het jodendom streeft naar wereldheerschappij

Met zo'n grote doorzettingsvermogen en vasthoudendheid?

Het is gebaseerd op het religieuze idee en het karakter van de jood dat daaruit gevormd is.

Het streven naar wereldheerschappij werd voorgeschreven door religieuze wetten in het Oude Testament.

Het is gebaseerd op het religieuze idee en het karakter van de jood dat daaruit gevormd is.

Het streven naar wereldheerschappij werd voorgeschreven door religieuze wetten in het Oude Testament.

Deuteronomium (7:16):

"Maar alle volken die de HERE, uw God, aan u uitlevert, moeten worden vernietigd zonder medelijden met hen te hebben, en u mag hun goden niet aanbidden, want dat zou een valstrik voor u zijn."

Deuteronomium (7:24):

"De Heer, uw God, zal hun koningen in uw macht geven, zodat u hun namen van onder de hemel kunt uitwissen; niemand zal tegen je in opstand komen totdat je ze vernietigt."

5. Boek van Mozes (28:l):

Machine Translated by Google

"Als je de stem van de Heer, je God, gehoorzaamt en al zijn geboden doet, die ik je vandaag gebied, zal de Heer je tot de hoogste maken boven alle volkeren van de aarde!" Is een. (60:10, 60:11,

60:12):

“En buitenlanders bouwen uw muren, en hun koningen wijden hun dienst aan u. . . Want de mensen en het koninkrijk die jou (de Jood) niet dienen, zullen omkomen, en hun land zal volledig zijn verwoest " Talmoed:

"Ik (Jahweh) maak u (de Joden) de stamvader van volkeren, Ik maak u uitverkoren onder de volkeren, Ik maak u koning over de volkeren."

(Berakot 6 a.)

De hier aangehaalde uitspraken ademen een echte joodse geest. Ze zijn gericht op twee dingen: de verkiezing van de Joden door hun God Jahweh en de Joodse heerschappij. In deze geest werden de joden opgevoed vanaf het prille begin van het judaïsme tot op de dag van vandaag. Er zijn geen mensen op aarde die zoals de Joden hun zelfvertrouwen hebben uitgedrukt in zulke overdreven zinnen, hoewel de Joden in kracht, aantal en creatief talent inferieur zijn aan alle naties en geen volk vertegenwoordigen in onze zin.

Met de joden is een raciale en religieuze gemeenschap de wereldgeschiedenis binnengetreden, die vanaf het begin de wereldpolitiek heeft nagestreefd tijden om de wereld te regeren.

Machine Translated by Google

3. Waarom heeft de Jood zich voor duizenden laten gelden? jaren?

Sinds onheuglijke tijden heeft het judaïsme stevig omlijnde, religieuze en politieke, ideologisch gefundeerde wetten, die religieuze joden in hun opvoeding door ouderschap en priesterschap altijd strikt moesten gehoorzamen.

Zijn religie dient alleen als de wettelijke basis van zijn politieke overtuiging en zijn manier van leven. De Jood heeft niets behouden van de hogere waarden van de leer van de oude Israëlitische profeten.

"Omdat de Mozaïsche religie eigenlijk niet meer is dan een leer van het behoud van het Joodse ras." (Ad. Hitler, "Mein Kampf").

Een leidmotief uit het Oude Testament duikt steeds weer op en is er tot op de dag van vandaag op van toepassing:

De leer van het "uitverkoren volk van God", van de overheersing van alle volkeren "in de naam van God", van het "kind van God".

Dit geloof in roeping heeft het judaïsme zo zelfbewust en doelgericht gemaakt dat het sinds de acceptatie de wereldheerschappij heeft opgeëist. Bovendien bestempelen zijn religieuze wetten elke vreemdeling als een ander ras, een onmenselijk wezen, een dier; een instructie die de jood gewetensvol opvolgde. De Talmoed en Sjoelchan-Aruch geven hem ook hints over hoe hij de rest van de wereld in zijn voordeel kan gebruiken, uitbuite

Machine Translated by Google

De interpretatie van de religieuze wetten in de Talmoed is zo vakkundig, zo typisch joods en verfijnd, dat in veel situaties een oordeel en tegelijkertijd het meest tegenstrijdige contrast kan worden geïnterpreteerd. In dit verband is het veelbetekenend dat het jodendom lange tijd fanatiek gekant was tegen de vertaling van de Talmoed en dat de geleerden die dat probeerden het risico liepen buitenspel te worden gezet. Oude Testament, Thora, Talmoed en Sjoelchan Aruch tonen volledige overeenstemming in termen van de geschiedenis van ideeën; een doorlopende metafysische basisstructuur verbindt religie, politiek en ideologie die duizenden jaren lang zijn stempel op het joodse gezicht heeft gedrukt.

De kern en drager van zijn hele ideeënwereld was van hem priesterschap, de rabbijnse gemeenschap. Ze vertegenwoordigden het centrum van waaruit alle politieke en ideologische ideeën voortkwamen, maar ook de organisatie die zijn ideeënwereld naar de toekomst bracht. Het priesterschap blijft vandaag de heersende hogere klasse.

Lees het Oude Testament, vooral de boeken van Mozes, het boek Ezra en Nehemia. Men zal ontdekken welke duidelijk omschreven levens- en bloedwetten de jood ontving. Bepalend waren de wetten en maatregelen van de priester, Ezra:

- Hij verplichtte het judaïsme tot een wetboek volgens welke het huwelijk met buitenlanders van bloed ten strengste verboden was en de volledige sluiting van de nieuw opgerichte "gemeenschap" door alle volkeren werd bedongen.

- Hij ontspande de mensen bijna elke dag, het werk gedaan over de studie van de Israëlitisch-joodse geschiedenis en de wetten van religie, wat betekent dat hij het historisch bewustzijn en de levenswetten in het jodendom verankerde; een maatregel die vandaag de dag nog steeds een sterke impact heeft op het religieuze jodendom. Hij legde ook de aanleiding voor de latere inrichting van de synagogen (gemeenschapshuizen).

Machine Translated by Google

De wetten en maatregelen van Ezra hebben een verreikend effect gehad op het jodendom voor de toekomst. Ze zorgden ervoor dat de Joden alle andere volkeren verachtten en zelf extreem trots werden op hun ras. De diepgaande kennis van hun religie en geschiedenisboeken, waarin de wetten en de geschiedenis van het jodendom, die in zijn zin is gecorrigeerd, op psychologisch buitengewoon vaardige wijze zijn vastgelegd en de joden als het "volk van God" zijn gemaakt ze voelen zich volkomen superieur aan de rest van de mensheid. Alleen al het idee om Gods uitverkoren volk te zijn, moest het judaïsme altijd een grote impuls geven. In ieder geval was de vorm van religieus en politiek geloof vastgelegd in de Wet van Mozes, in het hele Oude Testament en later in de Talmoed en Sjoelchan-Aruch sterk genoeg.

Om het judaïsme millennia lang een hele wereld te laten weerstaan, om het bijna onvergankelijk te maken.

We weten dat het geloof in de roeping tot wereldheerschappij diep verankerd is in de Jood en dat de wetten van het leven en religie tot op de dag van vandaag nauwgezet worden nageleefd door de gelovigen. Het wezenlijke is echter dat hij vanuit zijn geloof in de roeping altijd en overal met zijn ideeën aanviel met als doel de belofte van zijn God, Jahweh, waar te maken. Maar hij deed dit altijd als een meester in leugens en vermommingen. "Zijn taal wordt gebruikt om zijn ware gedachten te verbergen" (Adolf Hitler).

Toen de Israëlieten terugkeerden uit ballingschap en sommigen van hen onmiddellijk naar de diaspora emigreerden, waren ze niet in staat tot enige vorm van oorlogszuchtige actie. Hun lust naar macht en wereldheerschappij werd geestelijk omgevormd tot het grandioze idee van een kosmisch eindoordeel over de niet-Joodse mensheid - door Jahweh en in de hoop van de Messias, volgens welke Jahweh voor de Joden een paradijs op aarde zou scheppen met alle materiële genoegens. , waarin ze voor altijd leven, maar de andere volkeren

Machine Translated by Google

zouden hun slaven moeten zijn. De wilde haat tegen alles wat niet-joods is, die later tot uiting kwam in de midrasj en Talmoed dateert ook van hier. Deze haat was de grote verenigende band van alle Joden, waar ter wereld ze zich ook bevonden, en niet in de laatste plaats was hij het die in de Joodse generaties voortdurend het instrument ontwikkelde dat op een dag de beloften van Jahweh zou nakomen. Bij het opvoeden van zijn eigen jeugd ging het judaïsme herhaaldelijk te werk met de scherpste exclusiviteit en intolerantie en documenteerde het een raciaal bewustzijn tegenover de wereld die inderdaad ongeëvenaard.

Het religieuze leven van de joden bestaat nog steeds uit het ter hand nemen van de joodse geschiedenis, de thora en de talmoed, en dus zijn politieke geloofsovertuiging in het ouderlijk huis, op school en in de synagoge, en zelfs de kleinste handeling daarop af te stemmen.

Samengevat kan men zeggen:

Met hun religieuze, politieke en andere ideeën schiep de joodse rabbijnenkaste de voorwaarden voor een kleine natie van een paar miljoen om met succes een hele wereld aan te vallen en te vernietigen, zodat het niet alleen zijn bestaan kon behouden, maar ook kon vergroten. . Verspreid over de hele wereld bleef het een fanatieke gemeenschap ideeën van ongehoorde, nooit gebroken vitaliteit. De opvallende vastberadenheid van het jodendom wordt verklaard door zijn onderwijssysteem, dat zich naast een sterk historisch besef uit in een religieus gefundeerde, politiek-ideologische oriëntatie met doelstellingen op het gebied van wereldmacht.

In dit verband dringt zich een vergelijking op met de situatie in ons land tot aan de machtsovername: we zijn vergeten de Germaanse geschiedenis met haar bewegende en dragende krachten diep in onze jongeren te verankeren en er bijna het centrale punt van het onderwijs van te maken. dagelijkse geschiedenislessen.

Machine Translated by Google

4.Met wat betekent en Methoden probeert de Jood om controle over de volkeren te krijgen?

- Hij beheerst de volkeren geestelijk met behulp van zijn politieke ideeën. Als lid van het "uitverkoren volk", dat zelfs een religie in de mensheid inspireerde, was het voor hem niet moeilijk om een plaats te vinden in alle volkeren.

Hij verheft hun gastvolkeren uit hun nationale levensbasis door ze te verdoven met zijn politieke ideeën (liberalisme met de slogan van vrijheid, gelijkheid, broederschap en broederschap van de mensheid; marxisme [bolsjewisme] met de slogan: door de wereldrevolutie naar een klasseloze proletariër Wereldstaat). De Jood is de drager van de individualistisch-materialistische ideeënwereld!

- Hij reikt naar de belangrijkste economische posities en probeert bezit te nemen van de wereldeconomie. De controle over productie en consumptie van de hele wereld zou in zijn handen moeten zijn, zodat elk volk van hem afhankelijk is.

Machine Translated by Google

- Zijn sterke kapitalistische positie en zijn economische suprematie geven hem de politieke overheersing en controle over de gastvolken.

- Door de pers, radio, film, theater en literatuur en alle andere culturele instellingen te beheersen, vernietigt hij beide nationaliteiten en bereidt hij de spirituele voorwaarden voor zijn internationale doelen voor.

- Zijn strijdorganisaties zijn de politieke partijen, maar vooral de vrijmetselarij, waarmee hij, gecamoufleerd en ongemerkt, de grootst mogelijke invloed uitoefent op politieke gebeurtenissen.

5. Waarom vechten de Joden tegen ons?

Want het Duitsland van Adolf Hitler wil zich niet onder een joodse wereldorde plaatsen.

Machine Translated by Google

Het nationaal-socialistische Duitsland staat het streven van het jodendom naar wereldheerschappij in de weg. Het verzette zich tegen de joodse uitbuiting van de Europese volkeren en vernietigde daarmee de joodse overheersing in Europa.

Dat is de reden waarom het jodendom ons met dodelijke haat heeft vervolgd en ons de strijd op leven en dood heeft verklaard.

De Jood is de tegenpool van de Noordse mens, de aartsvijand van elk vrij volk in het algemeen.

De Jood stelt het geordende en waardecreërende leiderschapsprincipe van het Germanisme tegenover het commerciële machtsprincipe.

In Bolsjewisme en het liberalisme van de Anglo Saksische democratieën, het joodse wereldbeeld van materialisme en individualisme contrasteert met het creatieve en constructieve wereldbeeld van het nationaal-socialisme met zijn ideële doelen.

Machine Translated by Google

Deze oorlog - gezien in zijn ultieme diepte - is de strijd van de Joodse wereld tegen de bevrijding van de Arische mensheid uit de geestelijke en vaderlijke slavernij van Alljuda, terwijl het aan de kant van Duitsland staat voor de strijd voor de bevrijding en het behoud van de mensheid tegen alle pogingen bij de joodse wereldoverheersing. Als zodanig moet het glashelder in zijn ultieme fundamentaliteit in ons historisch bewustzijn naar voren komen, en niet alleen als de oorlogszuchtige botsing van twee werelden die in volledige exclusiviteit tegenover elkaar staan, maar als de laatste oorlog van een tijdloze strijd waarin een van de wereld A Er is een beslissing nodig tussen een Joodse wereldheerschappij die al duizenden jaren wordt nagestreefd en het creatieve leven van h

Jordan," Van de betekenis van deze oorlog ".)

Machine Translated by Google

Europa staat in het krachtenveld van verschillende imperialistische wereldmachten: Engeland, de VS en de Sovjet-Unie. Het wordt bedreigd door gevaren als nooit tevoren, als we ons opnieuw afvragen waar dit imperialistische streven naar wereldheerschappij op gebaseerd is, dan vinden we overal (dezelfde drijvende kracht: het jodendom, dat onder het masker van het puriteins-liberalistische Engeland, van! democratisch-liberaal Amerika of onder het masker van het bolsjewistische wereldgeluk wil zijn oudtestamentische beloften waarmaken.

In onze strijd doet het er niet toe of Stalin zijn kameraden Roosevelt en Churchill aan de wagen van zijn bolsjewistische politiek meeliftte of dat Roosevelt en Churchill de Sovjet-Unie in

Machine Translated by Google

ten dienste van hun joods-plutocratische inspanningen. Voor ons is er maar één beslissing: strijd tegen het bolsjewisme en strijd tegen Plutocratieën. Onze overwinning op beide betekent de vernietiging van het jodendom en daarmee de tevredenheid van de volkeren en het veiligstellen van een nieuwe wereldorde.

6. Wat is vrijmetselarij en Wiens instrument is het?

Vrijmetselarij is een internationale alliantie met een geheime topleiding, die naar de buitenwereld het streven naar hoge menselijke doelen laat zien. In werkelijkheid gaat het echter om een geheime opdracht, die met behulp van de joden een beslissende invloed heeft op de wereldpolitiek.

De vrijmetselarij ontstond als een zichtbare organisatie uit de middeleeuwse vereniging van steenhouwers en hun arbeidershutten.

De leden noemden zichzelf broeders, voerden bij hun toelating een eenvoudig ritueel uit en verplichtten zich tot een morele levenswijze. Om elkaar in de verte te kunnen herkennen als ze constant dwaalden, hadden ze geheime kenmerken: tekens, handvatten, woorden en een paar vragen en antwoorden. Dit oude fabrieksmetselwerk floreerde niet alleen in Duitsland, maar ook in Engeland en Schotland.

Machine Translated by Google

Gebaseerd op de symbolen en gebruiken van fabrieksmetselwerk, werd in 1717 in Londen een vakbond gevormd onder het teken van de vrijgevochten inspanningen die toen bestonden, die "de kunst van het bouwen in rechte hoeken voor de perfectie van het zelf en de hele mensheid" het doel van zijn inspanningen en noemde zichzelf de Unie van de "Vrijmetselaars".

Volgens de latere grondwettelijke resolutie is de Vrijmetselaarsunie verbroedering vrij van alle scheidende barrières van rang, klasse, nationaliteit, huidskleur en ras, religieuze en politieke opvattingen.
Men vocht voor vrijheid, gelijkheid en broederschap van alle mensen, dwz voor een algemene broederschap van de mensheid.

De antipathie tegen religieuze intolerantie en de filosofische verlichting waren gunstig voor de vrijmetselarij, en dus de
Vrijmetselaars idee van de broederschap van de mensheid viel op vruchtbaar grond.

Kort na de oprichting ontstonden vrijmetselaarsloges in bijna elk land ter wereld: Madrid 1728, Philadelphia 1730, Parijs 1732, Hamburg 1737.

Het jodendom erkende al snel de vrijmetselarij als een uitstekend instrument om haar doelen van wereldmacht na te streven. De maçonnieke leer van de onbeperkte vrijheid van het individu leek de jood de geschikte macht om zijn aanspraken op wereldheerschappij te promoten. De Lodge-doctrine van gelijkheid en broederschap versterkte zijn hoop op gelijkheid met de gastvolken, maar ook daarvoor streefde hij altijd naar algemene raciale chaos en daarmee de verwarring van zijn wereldheerschappij. Al in het midden van de achttiende eeuw probeerde het jodendom door middel van de vrijmetselarij de nationale en etnische gebondenheid in de niet-joodse wereld te verbreken, het religieuze en staatsgezag te breken en de volkeren in hun manier van leven uiteen te laten vallen; want de jood stapte naar voren in de boxen en domineerde ze uiteindelijk volledig. Eerst en vooral waren het de romaanse loges die onder de

Machine Translated by Google

invloed van het jodendom, plaatsten het politieke denken op de voorgrond en maakten zich tot dragers van actieve politiek.

De ideeën die de mensheid gelukkig maakten en de sociale ambitie leidden er uiteindelijk toe dat het de goede manieren waren van de leden van de hogere klassen om lid te zijn van de vrijmetselaarsloge. Zo kwam het dat de Vrijmetselarij spoedig bijna alle leidende mannen in de politiek en het bedrijfsleven, koningen en prinsen, verenigde. Het jodendom kon geen beter instrument vinden.

Volgens het aantal graden is de vrijmetselarij verdeeld in Johannis en de hoge graad van vrijmetselarij. Alle loges ter wereld hebben de drie Johannis-graden: Leerling, gezel, meester, hoofd van Johannis Metselwerk is de hoge graad metselwerk, die oploopt tot de 33e graad. De vertegenwoordiging van de hoogwaardige loges is "de hoogste raad" in elk land. Deze vertegenwoordigingen van de hoogwaardige loges van alle landen worden wederom centraal aangestuurd vanuit een punt dat in joodse handen is. De puur Joodse Bnai Brith-orde heeft nauwe banden met het uiterst geheime centrum.

De band tussen de Johannisloge en de hoogste raad is heel hecht geworden doordat ook leden van de hoogste rangen tot de Johannisloges behoren. Hier, niet erkend in hun hoedanigheid van hoogwaardige metsers, bekleden ze de leidende posities en leiden ze de 'broeders' van de lagere rangen op hun eigen manier, zonder dat ze daar enig idee van hebben. Een verfijnde, unieke organisatie die hen ondersteunt met 60-70% Joden vertegenwoordigd in de hoge rangen, maakt het mogelijk om de vrijmetselarij te leiden naar hun wensen!

Het gebruik (ritueel) van de vrijmetselarij is ontwikkeld onder invloed van het judaïsme en is tegenwoordig bijna geheel joods. De vrijmetselarij bouwt in haar rituele activiteiten de toekomstige wereldtempel van Salomo, noemt haar grootmeester zelfs "plaatsvervangend Salomo" en heeft bijna alles overgenomen wat met de

Machine Translated by Google

bijbelse tempel van Salomo als symbool. Wachtwoorden, identificatietekens, symbolen en het grootste deel van het ritueel, de legende van Hiram, zijn volledig afkomstig uit het jodendom. De vrijmetselarij kan dus een volledig joods instituut worden genoemd.

“De wereldvrijmetselarij benadrukt tegenover het publiek altijd dat ze zich onthoudt van elke politieke activiteit en alleen morele doelen nastreeft. Sinds de oprichting van de loges is er nauwelijks een politieke beweging geweest waarin de vrijmetselaars niet de drijvende kracht " en uitvoerende organen waren.

Uit de Constituties ontstond voor de Loge het recht, zelfs de plicht, om revoluties te bevorderen of zelf uit te lokken, als ze passen in de doelstellingen van de nagestreefde wereldstaat. Omkoping, samenzweringen en moorden waren en zijn de middelen om dit te bereiken.

Een van de leidende vrijmetselaars, Quartier la Tente, gaf eerlijk toe op het Tweede Internationale Vrijmetselaarscongres in Parijs in 1900 dat het belangrijkste doel van de wereldwijde vrijmetselarij was om de wereld uit haar hengsels te halen.

Hij beschreef de oprichting van de wereldrepubliek als het uiteindelijke doel.

“Bijna alle revoluties die volkeren en staten hebben geschokt sinds de oprichting van de loges, zijn het werk geweest van de vrijmetselarij. Frankrijk was het eerste land waar ze een omverwerping volbracht die volledig naar haar zin was: de revolutie van 1789. Het is zeker geen toeval dat de vrijmetselaars in een halve eeuw, van 1740-1790, de Franse staat bezetten met zo'n 700 loges, die zich ontwikkelden tot basis van het revolutionaire idee. Het was ook geen toeval dat de intellectuele pioniers van de revolutie, Montesquieu, Diderot, Condorcet, Voltaire, Mirabeau, Danton en Robespierre, allemaal tot de vrijmetselarij behoorden; Het is geen toeval dat het systeem van bloedige terreur

Machine Translated by Google

en de executie van het koninklijk paar in het paleis van de Grootmeester, Filips van Orléans, werd besloten.

Zoals bij alle latere revoluties, was de begunstigde het Jodendom. Het had de Noordse heersende klasse grotendeels uitgeroeid door de bloedige revolutie. In hun plaats had het het zelf ingenomen, met zijn handlangers! Het had een nieuwe provincie gebouwd in zijn wereldrijk! Dit betekende een enorm succes voor het jodendom, voor zover het de ideeën betreft van de Franse Revolutie, met de leer van de gelijkheid van alles wat een menselijk gezicht draagt, verspreidde zich naar de andere volkeren van Europa, ja naar de hele wereld, en had overal zijn verwoestende uitwerking.

De vrijmetselarij gaf openlijk toe dat de Franse Revolutie haar "werk" was. 14 juli, de dag van Bastille Day, werd uitgeroepen tot de feestdag van de World Lodge!

Alle revoluties, in Zuid-Amerika, Portugal, Hongarije, Rusland, Spanje, inclusief de laatste Spaanse revolutie, vooral de opstand van 1918, waren bijna uitsluitend het werk van de wereldvrijmetselarij, geïnspireerd door het wereldjodendom.

Het grootste succes van de wereldwijde vrijmetselarij was de omsingeling van Duitsland en de Eerste Wereldoorlog. Een van de grootste oorlogsstokers was de hoge graad vrijmetselaar koning Edward VII van Engeland. De Amerikaanse en Engelse vrijmetselaarskranten benadrukken zelf keer op keer dat de wereldoorlog hun oorlog was waarin de beslissende slag om de vrijmetselaarsidealen

(Joodse werelddoelen) werd gestreden.

Het was de vrijmetselarij die jarenlang namens de joden de vernietigingsoorlog had opgeroepen, de moord op de troonopvolger in scène had gezet, de oorlog zijn enorme expansie had gegeven en elke poging tot een vreedzame regeling op criminele wijze had onderdrukt. Alle verantwoordelijke staatslieden waren

Machine Translated by Google

Vrijmetselaars! Daarachter stond de eeuwige Jood, spottend lachend!

“Het schandelijke dictaat van Versailles is niet alleen het resultaat van onderhandelingen tussen staatslieden, maar de uitvoering van een resolutie van een loge die op 30 juni 1917 in Parijs, midden in de oorlog, werd aangenomen.

Door het verlammende gif van het pacifisme verzwakten de vrijmetselaars van Duitsland de kracht van het Duitse volk tijdens de oorlog en leverden ze een beslissende bijdrage aan de ineenstorting van het Reich in november 1918.

"Vrijmetselarij in Duitsland via haar vertegenwoordigers Ebert, Scheidemann, Kurt Eisner, Liebknecht, Rathenau, die een hooggeplaatste vrijmetselaar was, inzsenikrt de opstand van 1918 en leidde het Duitse volk in immense ellende. Bovenal bestreed het het nationaal-socialisme, en het Het is dankzij haar dat de nationaal-socialistische beweging zo'n moeilijke positie had in haar strijd.

De staat van Adolf Hitler vernietigde de vrijmetselarij in de wetenschap dat het een gevaarlijke joodse wereldorde was.

Vrijmetselarij bestaat vandaag meer dan ooit in alle vijandige staten. Het is een internationale organisatie die volledig ondergeschikt is aan het wereldjodendom met als politiek doel de wereldstaat te vestigen. Alle lodges in de

wereld op de een of andere manier onder de centrale joodse leiding staan. Geen enkele lodge kan hiervan worden uitgesloten!

Vrijmetselarij is zo buitengewoon gevaarlijk omdat het het jodendom de beste kans geeft om zijn destructieve werk en zijn wereldmachtdoelen te camoufleren.

De grondleggers van het marxisme en het bolsjewisme, Marx, Lenin, Trotski, waren vrijmetselaars.

Machine Translated by Google

Tegenwoordig zijn bijna alle staatshoofden en leden van de regeringen van de vijandelijke mogendheden vrijmetselaars en meestal van hoge rang. Vrijmetselaars: Churchill, Eden, de koning van Engeland (hoogwaardige vrijmetselaar), Roosevelt (hoogwaardige vrijmetselaar), evenals alle staatshoofden van de Zuid-Amerikaanse republieken (behalve Argentinië!), De mens kan alleen de politiek van de vijandelijke machten als men steeds weer beseft dat het wereldjodendom, vertegenwoordigd door de vrijmetselarij, de drijvende kracht is.

De Italiaanse koning en verrader-generaal waren vrijmetselaars.

De wegen van de vrijmetselaars waren altijd glad, gevuld met bloed en afschuw. De doden in de miljoenen die werden vermoord door de wereldwijde vrijmetselarij door middel van revoluties zijn talrijk. De moorden op politieke tegenstanders en regerende prinsen en hun eigen broeders zijn talrijk.

De leugenachtigheid van het jodendom en de "vrijmetselarij" kan in niets beter worden aangetoond dan in het feit dat beneden in de Johannlis-loges het democratische beginsel wordt gepredikt en uitgevoerd, terwijl in de Hoge Raad het autoritaire beginsel, dus het beginsel van leiderschap, geldt want de top van de vrijmetselaars weet heel goed dat de democratische principes onvermijdelijk tot verval leiden!Een leugenachtiger en gevaarlijker organisatie heeft 'wereldgeschiedenis' nog niet gekend!

Machine Translated by Google

Statistische informatie op Wereldvrijmetselarij en hun organisaties.

Duitsland: In Duitsland was het aantal trouwe leden vóór 1933 gestaag gedaald (1928: 80.185, 1930: 78.423, 1932: 75.328). De effecten van de nationale strijd tegen de vrijmetselarij komen hier levendig naar voren.

Frankrijk: In Frankrijk daarentegen nam het aantal leden aanvankelijk toe (1928: 40.760 1930: 47.100 1932: 49.200) en nam daarna tussen 1932 en 1940 plotseling af tot 43.034.

Engeland: In Engeland daarentegen is er een constante toename van zowel het aantal loges als leden (1928: 270.000 1930: 310.000 1932: 350.000 1940: 400.000).

Verenigde Staten: Laten we tot slot eens kijken naar Amerika, dat in 1932 3.074.261 logeleden telde!

7.Wat is liberalisme?

De psychologische dwang die van Rome uitging, vond niet alleen zijn reacties in de Reformatie, maar ook in een vrije

Machine Translated by Google

pittige gedachtegang die in opstand kwam tegen de overdreven gedachte van kerkelijk gezag. De

Vooral de 'Verlichting', van oorsprong een Germaans-Europese intellectuele beweging sinds omstreeks 1700, was de uitdrukking van dit nieuwe tijdperk.

De jood nam op zeer ingenieuze wijze de controle over deze denkwereld over en bracht deze over naar het politieke veld. Het moderne liberalisme ontstond.

Tegelijkertijd profiteerde de jood ook van de vrijmetselarij die in Engeland ontstond onder het teken van de vrije geest voor zijn politieke doelen. In bekwame en gecamoufleerde vorm ontwikkelde hij de logebeweging tot drager van zijn politieke ideeën.

Het eerste zichtbare effect vond het destructieve werk van het liberalisme met behulp van de Vrijmetselarij in de Franse Revolutie met als steekwoorden: vrijheid, gelijkheid, broederschap, was de essentie van de leer:

De mensheid werd voor de gek gehouden tot verbroedering en een wereldrepubliek als een waardevol doel, gebaseerd op de misleidende doctrine dat alle mensen gelijk zijn.

Het idee van bloed en ras werd ontkend. Het resultaat was een geleidelijke kruising van het hoogwaardige bloed van onze mensen met buitenlands bloed.

De Germaanse opvatting van de gemeenschap (gemeenschapsethiek) stond in contrast met het idee dat op de voorgrond van al het leven de zorg voor het zelf, het individu (individualistisch principe) zou moeten staan.

Germaans idealisme stond tegenover joods materialisme, dwz goud (kapitaal) versus karakterwaarden.

Machine Translated by Google

Het principe van leiderschap en loyaliteit werd vervangen door parlementarisme en democratie (volksheerschappij, massa's). De overwaardering van het materiaal vanuit economisch oogpunt leidde tot klassenvorming en de desintegratie van de nationale gemeenschap (winstzucht, egoïsme, grenzeloos kapitalisme als gevolgen). Het was niet de karaktervolle persoon die meer prestige genoot, maar de rijken, het begin van de heerschappij van het geld (plutocratie).

De belangrijkste ideeën waren dus: individualisme, materialisme, internationalisme, parlementarisme, kapitalisme. Ze betekenden een volledige herwaardering van alle Germaanse waarden.

De Germaanse vrijheid, opgevat als innerlijke vrijheid van de ziel, als politieke vrijheid, werd egoïsme, de ongebreidelde en grenzeloze vrijheid van het individu zonder banden met de gemeenschap.

Door klassenverschillen ontwikkelde de verkondigde broederschap zich tot de strijd van allen tegen allen ("En als je mijn broer niet wilt zijn, sla ik je kop in!").

Het liberalisme heeft het marxisme geestelijk voorbereid.

Achter alles stond de Jood met zijn zoektocht naar wereldmacht.
De typisch joodse aard van de zelfverslaafden, goudverslaafden en machtswellust werd duidelijk zichtbaar.

Het judaïsme had het web van de vrijmetselarij over de hele wereld uitgerekt. De leidende persoonlijkheden van alle landen uit politiek en economie waren hier vertegenwoordigd, deels dwaze, deels onbewuste werktuigen in de criminele handen van de joden. Het was dus gemakkelijk voor de Joden om de draden van de politiek zo te laten draaien dat het Duitse volk dat in de weg stond steeds meer werd omsingeld door het buitenlands beleid en zichtbaar werd ondermijnd door het binnenlands beleid.

Machine Translated by Google

Onder het teken van het liberalisme bereikten de joden eindelijk volledige politieke en juridische gelijkheid in Pruisen onder Hardenberg en spoedig ook in de rest van Duitsland, nadat ze die al in Amerika en Engeland hadden bereikt.
Dezelfde rechten voor de "belijders van de Mozaïsche religie" worden afgekondigd. De Joden mogen zelfs land verwerven en ambtenaren worden.

“Joodse high finance triomfen. De Jood Mayer Amschel "verdient een fortuin als "agent van het hooggerechtshof" aan de soldatenhandel van de keurvorst van Hessen-Kassel. Zijn vijf zonen, de Rothschilds, financieren Napoleon en zijn bondgenoten.
De Londense Rothschild "verdiende 20 miljoen mark door een valse melding over de uitk

Waterloo op de beurs. Alle staten zijn afhankelijk van leningen van de

Rothschilds. Vergeving vindt alleen plaats onder politieke voorwaarden.
Het Huis van Rothschild wordt het onzichtbare heersende huis van Europa, "(Walter Gehl,) Niets stond de Joden in de weg. De meest invloedrijke plaatsen in de politiek, economie en cultuur wachtten op hen. De suprematie van de Joden begon. Met de Joden en het liberalisme bewoog de gevaarlijkste plaag die ooit een volk kan treffen in alle beschaafde volkeren: materialisme, de verslaving aan het sensuele en verwijfde leven, de dans rond het gouden kalf, en individualisme, zelfvergoddelijking en het zich afkeren van De idealistische levensopvatting begon de gezonde levensorde van de volkeren te ontbinden, en daarmee het verval, hoe verder het vorderde, hoe meer de macht van het judaïsme toenam.

Via de bourgeoisie en de vrijmetselarij dringen de ideeën van kosmopolitisme, wereldverbroedering, ongebreidelde vrijheid en ongeremd streven naar betaald werk ook in Duitsland door tot in de breedste lagen van de bevolking. Het resultaat is een diepe

Machine Translated by Google

desintegratie van alle opvattingen die tot nu toe etnisch bepaald waren:

Werk dient niet langer als waardecreërend middel voor de nationale gemeenschap, maar alleen voor eigenbelang. De economie ontwikkelt zich onafhankelijk van het volk en de staat tot een zelfstandige entiteit die alleen tot doel heeft goud te vergaren. De gewetenloze uitbuiting van de creatieve sector leidt enerzijds tot de joods-burgerlijke plutocratische klasse, gesteund door het ongebreidelde kapitalisme, en anderzijds tot de bedrogen arbeidersklasse. De reeds bestaande sociale schade wordt onverenigbare tegenstellingen en leidt tot klassenstrijd. De werkende massa's worden in de armen van het marxisme gedreven. De völkische gemeenschap van het lot wordt verscheurd. Waardevolle nationale kracht wordt verbruikt in de broedermoordstrijd. De boerenbevolking verdwijnt, de grote steden groeien (in 1910 woonde één op de vijf Duitsers in een grote stad.) Het aantal kinderen nam af, de immigratie van buitenlands bloed, vooral de Oosterse joden, nam toe. De raciale kruising van edel Duits bloed neemt angstaanjagende vormen aan. Gemengde huwelijken met joden uit de hogere klassen zijn aan de orde van de dag. (In Berlijn werden in 1926 van de 861 zuiver joodse huwelijken 553 gemengde huwelijken gesloten! Het aantal gemengde joden in Duitsland ligt ron

Met het slinkende raciale bewustzijn verdwijnt de echte folklore steeds meer. In ruil daarvoor neemt het jodendom bezit van het Duitse leven in alle gebieden. De cultuur degenereert. Er is niets meer dat niet op joodse wijze is hervormd. In de joodse geest bouwt men een 'rationele' staat, een sociaal, wettelijk en economisch leven op, dat geschikt moet zijn voor alle landen, alle volkeren en alle tijden.

Machine Translated by Google

De massa van het Duitse volk wordt doelloos en onstabiel; grote kringen voelen zich dakloos. Miljoenen Duitsers emigreren, vooral naar Noord-Amerika.

Ongeveer 3 miljoen mensen verlieten hun Duitse thuisland tussen 1871 en 1914! Kostbaar bloed gaat verloren in de wereld.

De joodse leer van het liberalisme was de oorzaak van de Duitse ineenstorting, die Bismarck alleen maar kon stoppen. Liberalisme is de wereld van politieke ideeën die tegenwoordig woedt in Engeland en Amerika, maar ook in de meeste 'neutrale' landen.

BOLSEWIS

8. Wat is bolsjewisme

Het bolsjewisme is het instrument van het wereldjodendom waarmee het de oudtestamentische belofte van wereldheerschappij over de joden in samenwerking met de joods-liberale, Engels-Amerikaanse plutocratie wil vervullen.

De nationale Russische aspiraties die momenteel zichtbaar zijn in Sovjet-Rusland en de schijnbare ontbinding van de Komintern (3e Communistische Internationale) mogen niet verhullen dat het jodendom nog steeds de drijvende kracht is.

Zoals in bijna alle landen hebben de joden een groot aandeel in het staats- en economische leven in Sovjet-Rusland. Ook al is Stalin de dictator van Sovjet-Rusland, een van de machtigste geldschieters, is zijn schoonvader, de jood Lazarus Mosessohn Kaganowitsch, die de hoogste partij- en staatskantoren verenigt. Hij is dus: vertegenwoordiger van Stalin

Machine Translated by Google

in het secretariaat-generaal van de partij, lid van de Politiek bureau en de

Organiserend Bureau, vice-voorzitter van de Raad van Volkscommissarissen, Volkscommissaris voor Zware Industrie en Transport, lid van de Hoge Raad van de Sovjets en lid van het Defensiecomité.

Kaganowitsch gaf zijn broers Juliy Masesisohn Kaganowitsch, Michiael Mosessohn Kaganowitsch en Aron Mosessohn Kaganowitsch andere belangrijke posten.

Van de 503 leden van de regering (volkscommissarissen) zijn er 406 joods, een groot aantal Sovjet-generaals is joods, evenals de overgrote meerderheid van de politieke commissarissen.

De extreem gevaarlijke mening dat het bolsjewisme is overgegaan in een nationaal Russisch systeem kan niet met genoeg kracht worden weerlegd. Het is waar dat de joodse bolsjewieken verlangen naar wereldheerschappij wordt gecombineerd met panslavistische expansiedrift; de drijvende kracht achter de ideeën blijft echter het door joden bepaalde marxisme. Er was een tijd dat ze vochten tegen het jodendom in Sovjet-Rusland (aan het begin van de bolsjewistische heerschappij). De motivatie was echter niet politiek, maar economisch. Deze periode werd al snel gevolgd door het tijdperk waarin het jodendom zijn weg vond naar de hoogste regerings- en partijposities en uitgroeide tot de erkende drager van het bolsjewistische idee. Men moet echter aannemen dat het bolsjewisme tegenwoordig gebruik maakt van het eeuwenoude Groot-Russische imperialisme, dat het voortbestaan van Europa altijd heeft bedreigd. De wortel van dit streven naar wereldheerschappij, dat al leefde in het tsarisme, ligt enerzijds in het binnen-Aziatische despotisme, dat nauw verbonden raakte met de joodse ziel van het bolsjewisme en nu weer duidelijk zichtbaar wordt in de wrede wreedheid van het Sovjetgedrag van de staat en de oorlog. Aan de andere kant moet het gezocht worden in het religieuze messianisme (het idee van de verlossing van de tot slaaf gemaakte mensheid) van het Russische volk

Machine Translated by Google

zelf, die al bijna 500 jaar z. B. leeft in het idee van het "Derde Rome" (slavofiele leer en het panslavistische idee).

Het bolsjewisme ontkent alle rassenverschillen, verwijdert de mens uit de bloedgemeenschap en zijn inheemse wortels en maakt van hem een internationale proletariër met als doel een internationale proletarische wereldstaat te vestigen. Hij roept op tot een gemeenschapsorde van menselijkheid die in tegenspraak is met alle levenswetten en gebaseerd is op de heerschappij van de internationale arbeidersklasse. In werkelijkheid dient het alleen om de natuurlijke orde van rassen en volkeren te vernietigen en om de joodse wereldheerschappij te vestigen.

Vanuit de bewuste of geforceerde verbinding met het oude messianisme van de

De Russische ziel, zijn nihilistisch-destructieve en religieuze krachten (vermogen om te lijden voor een dromerig doel), zijn patriottische liefde voor het vaderland verklaren het eigenaardige 'dubbele gezicht' van het bolsjewisme van vandaag. "Nationaal-Russische" tendensen mogen het ware gezicht van het joodse marxisme niet verb in een Russisch masker.

Het bolsjewisme is gebaseerd op de joodse doctrine van het marxisme door de jood Karl Marx (joodse Hirschel Mardochai, uit een oude rabbijnenfamilie). Dit is gebaseerd op het wereldbeeld van het materialisme.

- Het marxisme of het bolsjewisme ontkent elke goddelijke wereldorde. Hij herkent alleen de stof, dat wat met de vijf zintuigen kan worden waargenomen. Evenzo verwerpt hij ook alle ziels- en karakterwaarden en verandert hij de mens in een zielloos, materialistisch wezen.

- Hij ontkent het idee van ras en bloed en dus het bloed gebonden gemeenschap van het volk en erkent alleen de gemeenschap van het rasloze internationale proletariaat. Het vernietigt elke nationale orde van leven en leidt de mensheid naar raciale chaos.

Machine Translated by Google

- **Vanuit dit oogpunt verwerpt hij de Volkish State. Hij streeft naar de proletarische wereldstaat.**

- **Hij ontkent onze kennis dat de geschiedenis de spanning vertegenwoordigt tussen de individuele rassen en hun wereldbeelden en beweert in zijn leer dat alle historische processen economisch zijn processen.**

- **Hij ontkent persoonlijkheidswaarde en maakt van mensen een internationale werkslaaf. Vanuit deze minachting eist hij met de meest brute middelen de laatste prestatieverhoging en degradeert hij mensen tot zielloze werkmachines.**

- **Hij ontkent eigendom en neemt de vruchten van zijn creativiteit weg werk. Zijn doel is om de mens te bestempelen als een onteigende proletariër.**

- **Hij verwerpt daarom ook de vrije boerenstand en eist de collectieve boerderij proletariër beroofd van zijn eigendom.**

- **De economische vorm komt voort uit het afwijzen van het vrije krachtenspel. De economie is staatseconomie, kapitaal is staatskapitaal.**

- **Zijn "cultuur" bestaat alleen in de verheerlijking van technologie.**

De effecten van het bolsjewisme laten duidelijk de joodse wezenlijke elementen zien: ziellooshcheid, instinctualiteit, gemeenheid, brutaliteit, verslaving aan het materiaal, machtswellust en despotisme.

Het bolsjewisme richt zich op de lagere instincten in de mens. Het resultaat van zijn invloed op de mensheid kan alleen maar een ondermenselijkheid zijn.

Enkele verklaringen van de kenmerken van het bolsjewisme worden genoemd: Het marxisme kent of erkent helemaal geen religieus metafysisch geloof. "Religie is opium voor het volk", is zijn mening

Machine Translated by Google

veelgebruikte slogan. De bolsjewiek verwerpt zelfs datgene wat vertegenwoordigers van een idealistische wereldbeschouwing voelen en willen uitdrukken als ze spreken over 'geest' en 'ziel'. Voor hem is alles "materie" of "functie van de materie", dwz voor hem is er alleen dat wat we met behulp van onze vijf zintuigen kunnen waarnemen. Daarom spreken we in het marxisme ook wel van het materialistische wereldbeeld. De religieuze wereld is slechts de reflex (dwz het spiegelbeeld) van de echte wereld,
"

Alles wat met de term 'religie' wordt aangeduid, is voor de bolsjewiek niets anders dan een soort sociaal ziekteverschijnsel.
Het bolsjewisme leert goddeloosheid.

Dit is de meest flagrante ontkenning van het bestaan van een goddelijke wereld volgorde. Het geloof in een dergelijk geloof - volledig onafhankelijk van welke denominatie dan ook - is de religieuze basis van ons authentieke wereldbeeld en van de Europese volkeren en culturen in het algemeen. Het feit dat het in het bolsjewisme volledig afwezig is, is op zichzelf voldoende om het te erkennen en te verwerpen als iets vreemds aan onze natuur, iets dat niet overeenkomt met onze natuur. Maar men moet niet verkeerd begrijpen dat de hedendaagse Russische realiteit van het bolsjewisme veel kenmerken vertoont die alleen kunnen worden verklaard door de primitieve religieuze kracht en het verlangen van de Russische ziel. Pas na 25 jaar bolsjewistische propaganda heeft het vroegere geloof van de Rus in het hiernamaals een doel gevonden in deze wereld, de hoop op een aards paradijs. De fanatieke massa's van miljoenen bolsjewistische legers vechten vandaag voor dit paradijs, dat de verlossing van de werkende mensheid zou moeten bewerkstelligen door het lijden en de offers van de 'Sovjetvolken'.
De volgende zogenaamd wetenschappelijke ontdekkingen spelen een rol in de wetenschappelijke onderbouwing van het marxisme: De bestaande verschillen zijn alleen terug te voeren op de omgeving en opvoeding, dat wil zeggen op de "omstandigheden". Het is een regelrechte misdaad om over menselijke rassen te spreken omdat er alleen maar "menselijkheid" is. Het samensmelten van bepaalde groepen mensen

Machine Translated by Google

in volkeren en staten kan alleen worden herleid tot de vorige economische omstandigheden en zal worden overwonnen wanneer de wereld is alleen geordend volgens de principes van het marxisme.

Maar deze reorganisatie kan alleen worden bereikt door de overwinning van het proletariaat in de klassenstrijd. Met de slogan "Arbeiders van de wereld verenigt u!" En de theorie van de klassenstrijd, het bolsjewisme streeft ernaar een proletarische wereldstaat te worden.

Bovendien beweert het marxisme dat alle historische processen slechts economische processen zijn. Het gezicht van de echte wereld, zoals die in de loop van de geschiedenis wordt getoond, wordt niet - zoals wij geloven - gevormd door grote mannen en wereldschokkende ideeën, maar door economische omstandigheden. Alle geschiedenis is alleen economische geschiedenis.

Zelfs met betrekking tot deze vijandige theorie mag men niet over het hoofd zien dat de realiteit van vandaag er geenszins mee overeenkomt. De verering van Lenin, en nog meer de heldencultus van de 'grote leider' Stalin, wordt gecombineerd met de verfijnde propaganda van de patriottische prestaties van individuele arbeiders, soldaten en officieren, of met de heropleving van belangrijke persoonlijkheden uit het metafysische verleden van Rusland. trekken en staat dus volledig in contrast met de leer van het historisch materialisme van de marxisten leer.

Eigendom wordt door het marxisme verworpen. Zijn motto is: eigendom is diefstal. “Hij ontkent de innerlijke drive en de creatieve kracht niet alleen economisch, maar ook ideologisch op alle gebieden; want in feite ontzegde hij elke kunstenaar en elke uitvinder het eigendomsrecht op de vrucht van zijn talent en creativiteit en beroofde hij de boer van de resultaten van zijn industrie. Het marxisme predikt dus minderwaardigheid voor iedereen, de depressie van elke grote persoonlijkheid voor de laagste van de meest onproductieve en inferieure. "(Alfred Rosenberg.)

De persoonlijkheidswaarde van de mens, die door het nationaal-socialisme bijzondere aandacht krijgt, wordt door hen volledig buiten beschouwing gelaten

Machine Translated by Google

Bolsjewisme. De mens wordt gereduceerd tot een werkpaard, een internationale slaaf van de machine.

In de plaats van religie en de plaats van de menselijke persoonlijkheid tilde het bolsjewisme de machine op. Een ongebreidelde cultus van technologie, overgenomen door Amerika, laat het individu omkomen in een uniforme massa die alleen het nieuwe idool hoeft te dienen. Geavanceerde vooruitgangspropaganda heeft de massa's van "Sovjetmensen" tot de waan gebracht dat de Sovjetstaat de modernste staat ter wereld is vanwege zijn enorme industrialisatie en de enorme technologische ontwikkeling ervan. Technologie moet het paradijs van de toekomst brengen. De Sovjetstaat is een termietenstaat, waarin de mens slechts een bepaalde werkopdracht hoeft te vervullen. "Cultuur betekent alleen de werktechniek van de" nieuwe mens ".

Dit wereldbeeld en de brute realisatie ervan verklaren de “verworvenheden van het bolsjewistische systeem. Het lijdt geen twijfel dat de cultus van technologie heeft geleid tot een druk op de menselijke arbeid op een manier die de wereldgeschiedenis tot nu toe niet heeft gekend. Het doel van Stalins vijfjarenplannen, die in 1929 begonnen, was niet louter industrialisatie in de zin van 'socialistische constructie', maar de oprichting van een gigantische wapenindustrie, een die Rusland in de tsaristische tijd niet had, namelijk het voornamelijk worden toegeschreven aan de militaire catastrofes van Rusland in de Eerste Wereldoorlog. Stalin wilde niet alleen autarkie vestigen op het gebied van zware en wapenindustrie, maar ook het abs

De laatste schaduw van individueel welzijn en menselijk geluk werd hiervoor meedogenloos opgeofferd. Miljoenen mensen werden onlangs van het platteland naar de steden getransplanteerd, naar de nieuw gecreëerde industriële centra, zonder dat zelfs maar de geringste voorwaarden voor een fatsoenlijk bestaan waren gewaarborgd. De oude slavernij, de proletarische ellende van het beginnende industriële tijdperk in Europa, waren paradijselijke omstandigheden vergeleken

Machine Translated by Google

die vijftien jaar bestond, betekende de ontwikkeling van de Sovjet-wapenindustrie. Alle productie van voorraden, van objecten van de meest primitieve menselijke behoeften, werd rigoureus gesmoord. Afgezien van de eisen van het leger diende elke activiteit alleen de ontwikkeling van de zware en wapenindustrie, de ontwikkeling van gigantische nieuwe productiefaciliteiten aan beide zijden van de Oeral, de herontwikkeling van Ruslands immense natuurlijke hulpbronnen voor de machtigste bewapeningsmachines aller tij Miljoenen politieke gevangenen van allerlei slag zonken de dood tegemoet bij de aanleg van kanalen en spoorwegen, in de mijnen en bossen, in de strafwerkkampen. De ontelbare massa's "vrije" arbeiders, gegeseld door allerlei stukwerksystemen, zwoegden met schaars voedsel en kleding, gehuisvest in primitieve woningen en gaten in de grond, in onophoudelijk, meedogenloos jachtwerk voor de toekomst dat hem steeds weer werd

Het mag niet over het hoofd worden gezien dat een dergelijk systeem niet mogelijk zou zijn zonder de vurige geloofskracht van de Russische ziel, zonder de hoop van het zogenaamde "paradijs van de werkende mensen". Evenmin moet men erkennen dat technische massaprestaties daadwerkelijk zijn bereikt en nog steeds worden bereikt. We weten nu dat dit systeem een bewapeningsindustrie heeft opgebouwd, de nu onvoorstelbare figuren van tanks en kanonnen, vliegtuigen en allerlei soorten zware wapens kunnen stort je keer op keer in de enorme materiële veldslagen. Ook de uitroeiing van de vrije boeren en het wegnemen van boerenbezit dienden dit doel. De collectivisatie sinds 1930 betekende aanvankelijk de totale industrialisatie van het land en zijn inwoners. De hele landbouwproductie zou worden samengebracht in "grootschalige staatsondernemingen" om te dienen als centraal gecontroleerde massaproductie, ook alleen voor de wapenindustrie. De heersers in het Kremlin stonden onverschillig tegenover het feit dat meer dan 10 miljoen boeren stierven van honger e

Machine Translated by Google

vee kwam om, talloze landbouwmachines wegrotten, enorm akkerland verdorde volledig en honderdduizenden boerderijen werden volledig verwoest. Het maakt hen onverschillig dat zelfs vandaag de dag de voormalige boer, opgepropt in collectieve boerderijen en sovchozen, nog steeds een opgesloten zielloos werkpaard is zonder het menselijke geluksgevoel, zonder de impuls tot vrijwilligerswerk, een termietenwezen is dat de industriële landbouwproductie dient. in de saaie sleur.

Ook hier mag men niet voorbijgaan aan het feit dat na catastrofale tegenslagen de productie van de enorme collectieven en sovchozen werd opgevoerd door meedogenloos gebruik te maken van enorme machines en alle wetenschappelijke middelen. Bepaalde technische prestaties hebben ook bereikt in de gecollectiviseerde landbouw. Op sommige wetenschappelijke testgoederen werden zelfs topprestaties geregistreerd, die de geraffineerde propagandamachine keer op keer materiaal voor de toekomst en de gelovige harten van de massa's steeds weer hoop gaven.

Deze hoop op een toekomstig paradijs in de gekwelde zielen van de tot slaaf gemaakte miljoenen werd correct berekend door de Joodse leiders. In al zijn maatregelen rekende dit leiderschap altijd op de komende oorlog, die Lenin al had voorspeld en nastreefde als de 'laatste imperialistische oorlog'. Deze oorlog zou de wereldrevolutie teweegbrengen en daarmee de uitbreiding van het bolsjewistische systeem naar heel Europa en de wereld. Zo'n berekening moet helemaal begrepen worden dat de enorme verliezen van
menselijke en economische substantie in de industrialisatie en collectivisatie werden kalm aanvaard. Alleen hieruit, vanuit het vandaag duidelijk herkenbare revolutionaire en imperialistische einddoel van de wereld, moet men ook de werkelijke en schijnbare verworvenheden van het Sovjetsysteem beoordelen.
Het bolsjewisme heeft net zo weinig als zijn einddoel ooit zijn ware gezicht veranderd. Alle "nationale Russische" trekken, alle nationale economische, culturele,

Machine Translated by Google

of militaire prestaties van vandaag behoren alleen tot zijn verschrikkelijke camouflagekunst, tot het wisselen van masker.

Het bolsjewisme vertegenwoordigt het gevaarlijkste middel van het jodendom om een chaotische mensheid in een wereldstaat te regeren.

"In het Russische bolsjewisme kunnen we de poging van het jodendom in de 20e eeuw zien om zich de wereldheerschappij toe te eigenen." (Adolf Hitler.)

Het is de nauwlettende waarnemer van de Sovjet-Russische omstandigheden niet ontgaan dat, naast het marxistische idee, de effecten van de leringen van de vorige eeuw effectief zijn: de religieuze ideeën om de wereld van Dostojevski en Tolstoj te verbeteren, de leer van het panslavisme en nihilisme. De belangrijkste kracht blijft echter de leer van het marxisme. Het is en blijft de misdaad van het jodendom om het marxisme naar de verwarde en verdwaalde Russische mensen te hebben gebracht met de bedoeling om van deze gemakkelijk beheersbare mensen het werktuig te maken voor hun wereldmachtdoelen.

“Het bolsjewisme is een mengeling van Joods-Aziatische ideeën. De jood het gevaar van Rusland is des te groter omdat het vandaag op een heel eigenaardige manier met het Russische imperialisme trouwt. De Jood en de Rus - beiden zijn kinderen van het Oosten, beiden kunnen ontbinden, beiden zijn in ieder geval dragers van hetzelfde messiaanse geloof een 'uitverkoren volk en daarom misschien natuurlijke bondgenoten' te zijn. In de drang naar wereldrevolutie en wereldheerschappij leeft in dit nieuwe, moderne Rusland misschien wel sterker dan ooit de oude Russische messiaanse gedachte. "(Dr. Arro)

Het is bekend dat Russische mensen in extremen leven, dus hebben ze het bolsjewistische idee overgenomen als een heilsleer met een bijna onovertroffen fanatisme. Hij geeft zich met ware extase over aan de uitvoering ervan. Alles wat hem in de weg stond gooide hij overboord. “Rusland is ooit gesticht door Vikingen, Germaanse elementen dempten de chaos van de Russische steppe

Machine Translated by Google

en dwong de inwoners tot staatsvormen die cultuur mogelijk maakten. Deze rol van het stervende Vikingbloed nam later de Duitse Hansen over, de westerse emigranten naar Rusland in het algemeen; in de tijd sinds Peter de Grote de Duitse Balten, aan het begin van de 20e eeuw ook de sterk gegermaniseerde Baltische volkeren. Maar onder de fatsoenlijke bovenlaag in Rusland sluimerde altijd het verlangen naar grenzeloze expansie, de onstuimige wil om alle vormen van leven die als louter barrières werden beschouwd, met voeten te treden. Met alle schokken in het Russische leven kookte het bloed vermengd met Mongools, zelfs in sterke verdunning, en voerde mensen mee tot daden die het individu zelf vaak onbegrijpelijk vond. Deze plotselinge omkering van alle morele en sociale tekens, die voortdurend terugkeren in het Russische leven en de Russische literatuur (van Tsjaadajev tot Dostojevski en Gorki), is een teken dat vijandige bloedstromen met elkaar worstelen en dat deze strijd niet eerder zal eindigen dan tot één Bloedkracht heeft gezegev Bolsjewisme betekent de verontwaardiging van de Mongoliden tegen de Noordse cultuurvormen, het is het verlangen naar de steppe, het is de haat van de nomade tegen de wortels van de persoonlijkheid, het betekent de poging om Europa in het algemeen af te werpen. Het Oost-Baltische ras, begiftigd met vele poëtische gaven, blijkt een behaaglijke toon te zijn in de handen van Noordse leiders of Joodse of Mongoolse tirannen - als Mongoolse handhaving plaatsvindt. Ze zingt en danst, maar moordt en raast tegelijkertijd; ze is loyaal, maar ongeremd verraderlijk bij het afwerpen van losse vormen. Totdat het in nieuwe vormen wordt gedwongen, ook al zijn ze

Als er ergens is, wordt de waarheid van de huidige raciaal gebonden historische kijk in het Oosten onthuld, maar tegelijkertijd het grote uur van gevaar waarin de essentie van het Noordse ras zich bevindt. "(Alfred Rosenberg," Mythe van de twintigste eeuw ".)

Machine Translated by Google

9. Hoe weten we dat de Bolsjewieken willen veroveren Europa en de wereld

Lenin dringt altijd aan op de verovering van Europa en de wereld in zijn boeken. Zijn motto's zijn een integraal. onderdeel van het bolsjewisme. Stalin voelt zich de uitvoerder van de bolsjewistische lening. Hij benadrukt herhaaldelijk de geldigheid van Lenins leer. De essentie en het doel van het bolsjewisme zijn vandaag dezelfde als toen Lenin schreef:

“Ons doel is om controle over de wereld te krijgen... om de bolsjewistische overwinning permanent vorm te geven door de volledige vernietiging van de voormalige leidende staten zal in Europa even weinig obstakels tegenkomen als het geval was in Rusland. De heerschappij van de Sovjets kent geen van beide vrijheid noch rechtvaardigheid. Deze regel is gebaseerd op de onderdrukking en vernietiging van de wil van ieder individu. Maar wij zijn de baas. De onderdrukking is ons toevertrouwd. Meedogenloosheid tot het uiterste is onze plicht. Bij de vervulling van deze plicht is grenzeloze wreedheid de hoogste verdienste, door volledige tirannie - in wiens dienst zelfs elk verraad, elke woordbreuk, zelfs ontkenning van de geringste schaduw van gerechtigheid staat, zullen we de mensheid tot het laatste niveau van gerechtigheid dwingen gelijkheid die alleen mannen geschikt maken om een gebruiksvriendelijk, uniform instrument van onze macht te worden."

Tegenwoordig zal niemand eraan twijfelen dat Stalin heeft getracht deze leer tot in detail uit te voeren!

Machine Translated by Google

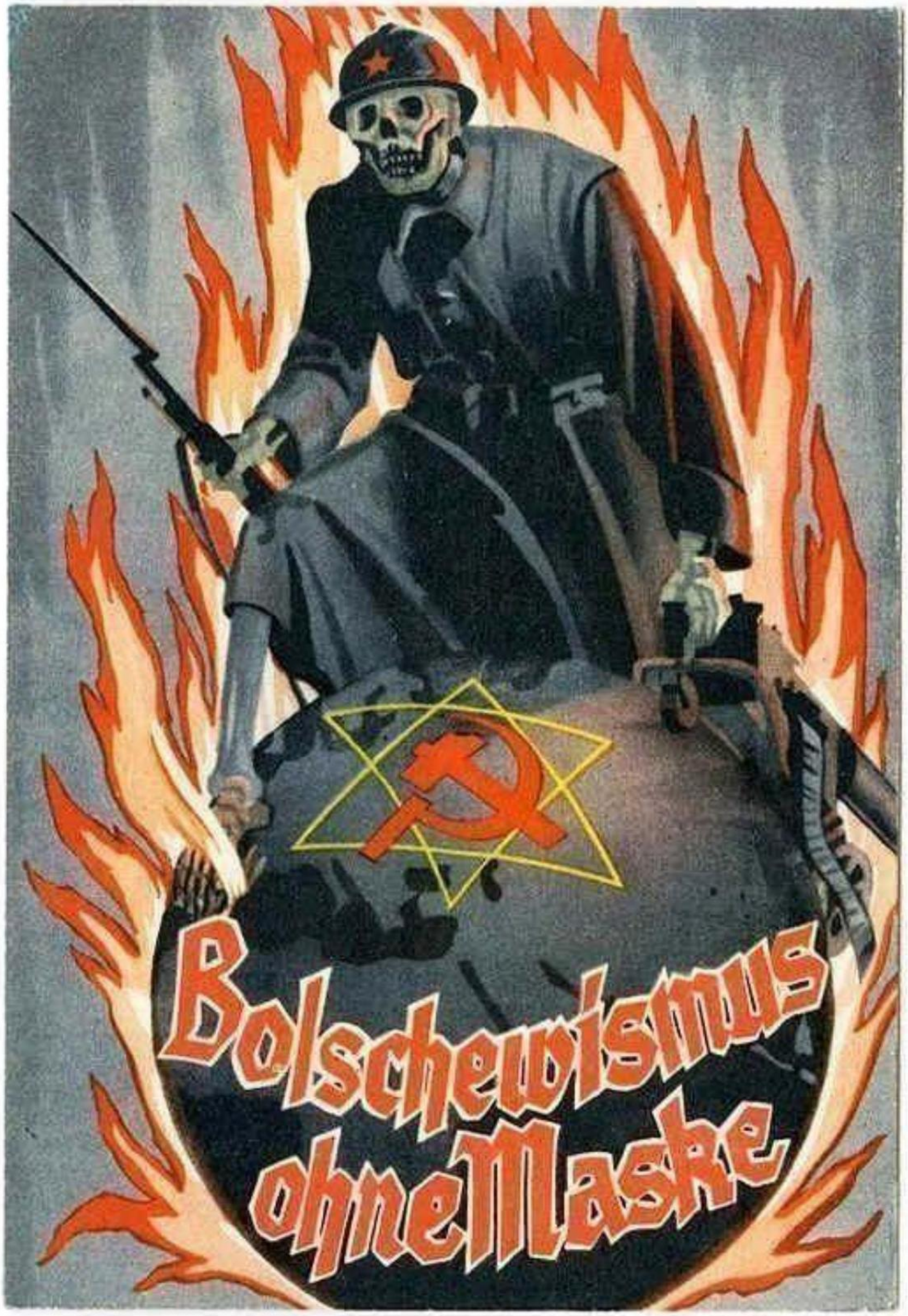

Machine Translated by Google

10. Hoe won Stalin de Volkeren van de Sovjet-Unie voor het bolsjewisme?

• Door een glorieuze toekomst voor de bevolking van de Sovjet-Unie te schilderen door middel van leugenachtige propaganda.

• Door rigoureus het bolsjewistische type mens te creëren educatieve methoden.

Naar een). In de loop van 20 jaar wist Stalin hoe hij de volkeren van de Sovjet-Unie moest voorbereiden op de bolsjewistische aanval op Europa en de wereld. Eerst sloot hij de deur hermetisch af Sovjet-Unie van de rest van de wereld. Er was geen bolsjewiek mogen leren over de economische en culturele opkomst van Duitsland. Met vaardigheid verborg hij zijn geheime doelen. Hij wist de blik van de bolsjewieken te richten van het gruwelijke Sovjet-heden naar een door de propaganda in de mooiste kleuren geschilderde toekomst. Stalin wekte bij de bolsjewieken het geloof in een paradijs voor de arbeiders, dat eerst in de Sovjet-Unie en later door de bolsjewistische strijders over de hele wereld zou worden gerealiseerd. De Rus was zeer toegankelijk voor dergelijke gedachten. Dichters als Tolstoj en Dostojevski hadden de Russische wereldmissie en de verlossing van Europa door de Russische wereldmensen al geprezen. Het bolsjewisme beriep zich met ongelooflijke leugenachtigheid op een soortgelijk soort messianisme, en dat is zeker niet de laatste reden waarom de bolsjewieken aan het front zich vandaag opofferen voor Stalin en het bolsjewistische idee.

Machine Translated by Google

Het bolsjewisme is er vakkundig in geslaagd de verlangens van de volkeren van de Sovjet-Unie aan te wakkeren. "Het bolsjewisme - zo werd gezegd - was de garantie voor echt socialisme, was de bevrijding van de onderdrukte volkeren en klassen, was de creatie van een paradijs voor arbeiders, was vrijheid en mensenrechten." Met deze stellingen werd in het Russische volk iets aan de orde gesteld wat al lang was voorafgegaan door de Orthodoxe (Grieks-Katholieke) Kerk, het idee de wereld te moeten verlossen (Slavofiele leer). Geen wonder dat deze verleidelijke slogans hun uitwerking hadden op veel inwoners van de Sovjet-Unie toen velen het bolsjewisme aanbaden en het over de ruïnes heen een wereld wilden volgen naar de veelgeprezen toekomst.

Naar b). Het bolsjewisme moest worden gesteund door een zo breed mogelijke bolsjewistische intelligentsia nadat de Noordse heersende klasse op brute wijze was uitgeschakeld. Het bolsjewisme zag een grote taak in het creëren van deze klasse; want zonder haar kon hij zijn programma niet starten,

De bolsjewieken stichtten tal van scholen, van de universiteit tot de lagere school. Joden en bewezen bolsjewieken waren de directeuren en opvoeders op deze scholen. De scholen van de

De Sovjet-Unie - van welk type ze ook waren - werden allemaal onder één idee geplaatst: ze dienden als orgaan voor de bolsjewisering van de bevolking en als middel om het bolsjewisme in de grootst mogelijke consistentie te realiseren.

"Zonder communisme hebben we geen onderwijs nodig", dat is de ongegeneerde tendens van het bolsjewistische onderwijs. Onderwijs en kennis komen zo in een geheel nieuw daglicht te staan. "Ze worden niet erkend als absolute waarden, maar alleen het belang dat eraan wordt gehecht als middel voor de verspreiding van bolsjewistische ideeën, kennis op zich is onbelangrijk, het is belangrijk om volledig toegewijd te zijn aan het bolsjewisme.

Aan de universiteiten werd een speciaal vak voor het marxisme ingesteld.

Machine Translated by Google

Elke student - wat hij ook studeerde - moest deelnemen aan de cursus "Leninisme". 180 lezingen en 80 seminarie-uren, waarvan één uitsluitend over het marxisme ging, introduceerden elke universitaire cursus. Dus je studeerde eerst een half jaar bolsjewisme, daarna rechten, medicijnen of een ander vak. Dat moet ons stof tot nadenken geven als we de raadsels willen oplossen die het bolsjewisme stelt ons.

Instructie in het bolsjewisme is de vervanging voor elke activiteit in de geesteswetenschappen. Niemand krijgt de taak om de waarheid en de zin van het leven te onderzoeken. In het "beloofde land" van de Sovjet-Unie beweren ze de ultieme en hoogste kennis van de mensheid in het bolsjewisme te hebben gevonden en ontdekt. De Sovjet-Unie wil de wereld blij maken met deze waarheid. Als het bolsjewisme in opstand komt, moet men "hun geluk" afdwingen om de ouderen te vernietig
Dit zijn de gedachten die het brein van de Sovjetman vormden.

Het volk beloofde grote voordelen van het onderwijs- en opleidingssysteem van de bolsjewieken. Het bolsjewisme ging namelijk precies de tegenovergestelde kant op van de tsaristische regering, die het onderwijs als een gevaar voor de staat zag. Met heel hun ziel stortte de jeugd zich op de wetenschap, het bolsjewisme was in staat de impulsen van de jeugd vakkundig te absorberen en te beheerse

Op de lange termijn voldeed het bolsjewistische idee alleen niet aan het verlangen naar nieuwe ideeën en werd onpartijdige literatuur gewekt. De bolsjewistische heersers stonden de studenten echter niet toe om gratis academisch onderzoek te doen, maar bleven de "stormers en pushers" voeden met bolsjewistische politieke wetenschap. De leerboeken op alle scholen begonnen met de verheerlijking van het Sovjetregime en met haatdragend spugen op alles wat eerder was, werden de wetenschappelijke werken herwerkt, of beter gezegd, vervalst. Onderwerpen als geschiedenis en literatuur moesten aan bijzonder wrede bewerkingen worden onderworpen. De communistische tendens doortrok de hele wetenschap als een rode draad

Machine Translated by Google

In de Sovjet-Unie kun je lezen wat je wilt, bolsjewistische ideeën kom je altijd en overal tegen. Het ligt in de aard van de dingen dat de Sovjet-mens geleidelijk overging op het verlangen naar ander intellectueel voedsel en het bolsjewisme dwong om

concessies. Eerst verzette de bolsjewiek zich, daarna gaf hij toe.
Er verschenen werken uit de wereldliteratuur, maar natuurlijk in "Sovjet-edities", die allemaal gericht waren op het bolsjewisme.
Commentaren benadrukken ijverig het idee dat alle schrijvers voorvechters van het bolsjewisme waren om te schreeuwen dat het bolsjewisme bevrijd moest worden van de onderdrukkende dienstbaarheid van de landheren en kapitalisten.
De gehele cultuurgeschiedenis van de mensheid vanaf de Grieken komt daarin voor

Bolsjewistische literatuur als een enkele ontwikkeling van het marxisme, dat uiteindelijk in Rusland gerealiseerd is en van daaruit zijn Marx, Lenin en Stalin de grote mannen aan het einde van deze ontwikkeling die de bevrijding van alle volkeren door het bolsjewisme tot hun grote levensdoel hebben gemaakt.

Machine Translated by Google

11. Waarom vechten de bolsjewieken met zo'n bitterheid?

De ketterij van het bolsjewisme is hen zo ingehamerd dat ze met onwankelbaar fanatisme in de juistheid van het idee geloven. De bolsjewieken wordt verteld dat Sovjet-Rusland een bolsjewistisch paradijs is, maar dat Duitsland een nazi-hel is!

De Jood kon nauwelijks een gewilliger stuk gereedschap vinden dan de Rus. Zijn Europees-Aziatische manier van doen kon hem nauwelijks beter van dienst zijn. De bereidheid om een leven te leiden vol lijden en opoffering, niet veeleisend, en zijn goede trouw, maar aan de andere kant zijn Aziatische vermogen tot de wreedste wreedheid, moeten de Jood goed van pas zijn gekomen vanwege zijn duistere plannen. De 'wereldgelukkige' leer van het marxisme kon nergens sneller terrein winnen dan in de Russische ziel, die aandrong op verlossing. En er kan nauwelijks een fanatieker persoon op deze aarde zijn die het voorspelde doel nastreeft met primitieve bekrompenheid en gewetenloze brutaliteit.

Al jaren vindt er een overgang plaats naar grootschalige, politieke en levensbeschouwelijke vormingen. Met de grootste uitgaven aan middelen en personeel worden de bolsjewistische soldaten politiek geschoold en ideologisch opgevoed. Dit is een van de officiële taken van elke militaire leider.

Zeker nu tijdens de oorlog wordt er bijzonder intensief getraind.

Er worden maximaal 8 lessen per week gebruikt in de units voor dit belangrijke werk! Het leninisme, het marxisme en de ideeën van Stalin, plus de Russische geschiedenis, worden gretig bestudeerd. Elke eenheid heeft zijn speciale werkgroepen en de daarvoor benodigde bibliotheken. De regimes hebben een

Machine Translated by Google

opgeblazen opleidingssysteem dat onder begeleiding van de commissarissen intensief wordt gebruikt.

De training is psychologisch zeer doelgericht en houdt de soldaat zo in de ban van ideeën met suggestieve kracht. Alle middelen worden hiervoor ingezet. De ene (zegt bijvoorbeeld niet: daar staat de vijand', maar eerder: 'daar staat de fascist', of: 'Dit fascistische machinegeweer moet worden bestreden. De onoverwinnelijkheid van het Rode Leger wordt in elke soldaat ingeënt. Vooral het zelfvertrouwen van de bolsjewistische soldaat wordt aangewakkerd, samen met de discipline tot het uiterste.

De stelling van het "wapenvolk om het vaderland te verdedigen" verbergt de ware bedoeling van het bolsjewisme.

Bovendien wordt de opleiding uitgevoerd in patriottische dialectiek in de geest van het imperialistische bolsjewisme.

De pan-Slavische expansionistische drang, het missionaire bewustzijn van het Russische volk voor de gekoloniseerden, voor het veroveren van de aarde, wordt slim uitgebuit.

Het is opmerkelijk dat 70-80% van de bolsjewistische officieren van de Communistische Partij zijn.

De haat tegen het nationaal-socialisme wordt tot het uiterste aangewakkerd. Haar doctrine wordt gepresenteerd als een kapitalistisch systeem van uitbuiting.

Sovjet-Rusland wordt het land van de hoogste prestaties van culturele en beschavingsaard genoemd, het Russische volk als de culturele drager van de hele wereld. Kunst en wetenschap worden beschreven

in hun oorsprong als Russisch of bolsjewiek. Duitsland en het Westen zouden verrot en vervallen zijn. De volkeren kunnen alleen worden verlost door het bolsjewisme (profiteren van de neiging van het Russische volk tot messianisme). Voor de rest gaan de oude mensen nu ten onder.

Machine Translated by Google

Nu zou het de beurt zijn aan de bevolking van de USSR om de heerschappij van Europa over te nemen. Een Europa zou spoedig niet meer bestaan. Europa, dat zou Sovjet-Rusland zijn.

De gevolgen van de politieke en ideologische opvoeding zijn de

patriottische bolsjewiek die met de grootste minachting strijdt voor zijn Sovjet-Rusland en de bolsjewistische ideeën in het kielzog van Stalin. Crimineel hebben ze zijn voorliefde voor wreedheid tot op het punt van dieren aangewakk wreedheid.

Men vraagt zich keer op keer af waarom de bolsjewistische soldaat zelfs onder de meest ongunstige omstandigheden blijft vechten. De reden hiervoor is de joodse bolsjewistische ideeënkracht en het idee van het sovjetparadijs en de sovjetheerschappij, die door bekwame en doelbewuste mentale en spirituele beïnvloeding in de geest van de bolsjewieken werden gebracht.

Het Russische leger zou al lang geleden zijn ingestort als het niet zo'n duurzame politieke en ideologische training had gekregen.

De bolsjewistische soldaat is een bijzonder fanatieke, politiek en ideologisch geschoolde soldaat! Hij vecht voor zijn bolsjewistische idee en zijn Sovjet-wereldparadijs!

Daarom vormt de bolsjewiek zo'n gevaarlijke bedreiging voor het hele Westen; veel Europeanen, zelfs veel Angelsaksen, zouden in hun binnenste sidderen als ze het ware gezicht van het bolsjewisme wilden herkennen.

De Duitse soldaat beschermt in de heroïsche strijd, zoals zo vaak in de geschiedenis, de hele culturele wereld tegen Aziatische onderwerping!

Machine Translated by Google

12. Welk lot zou de Bolsjewieken richten ons op Ouders, broeders en zusters, onze vrouw en kinderen?

Onze ouders zouden in het beste geval hun naakte leven behouden en gedwongen worden om de

Bolsjewieken. Onze zusters en vrouwen zouden worden verkracht en onteerd, gedeporteerd naar Siberië en Noord-Rusland, tenzij ze eenvoudigweg werden uitgehongerd of geliquideerd. Onze kinderen zouden in het communistische gemeenschapsonderwijs worden geplaatst en zouden in korte tijd met lichaam en ziel verdorven zijn.

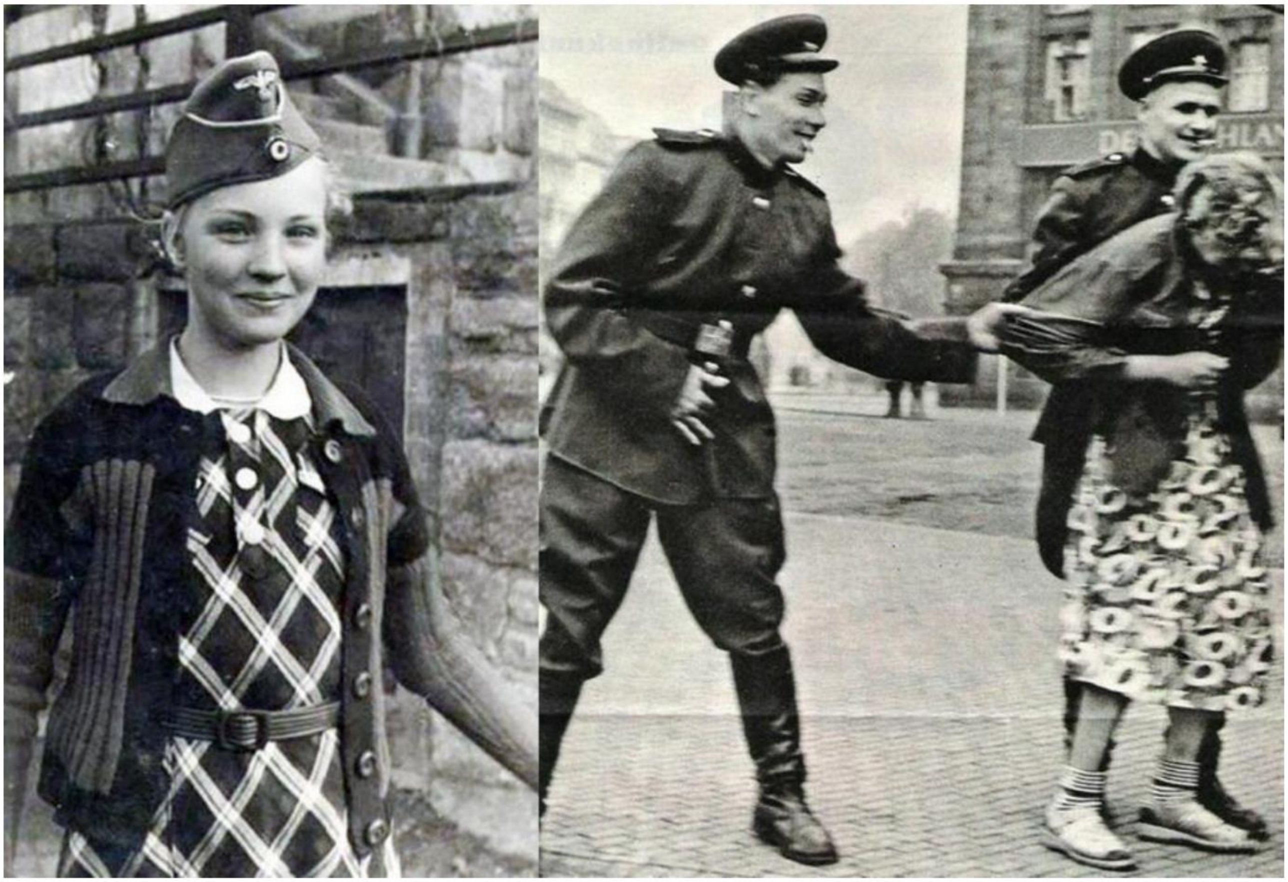

Machine Translated by Google

Het erfgoed van onze voorouders, ons vaderland, onze heilige grond, onze cultuur zou worden ontheiligd en vernietigd door bolsjewistische hordes, de moderne Hunnen.

Nu is het om te bewijzen of wat onze voorouders in duizenden jaren van worstelen en creëren hebben gecreëerd, zal blijven bestaan of niet.

Nu gaat het erom welk wereldbeeld wint: de joods-bolsjewiek geesteloosheid van het materialisme of het creatieve wereldbeeld van het Germaanse idealisme, het nationaal-socialisme.

Machine Translated by Google

Engeland

13. Waarom vecht Engeland tegen ons?

Engeland bestrijdt ons omdat het de doodsvijand is van elke sterke Europese continentale macht. Volgens zijn puriteinse wereldbeeld voelt Engeland dat het het meesterras is dat door God is geroepen om over de volkeren te heersen. Engeland bestrijdt ons ook omdat het de doodsvijand is van ons nationalisme en ons Duitse socialisme.

In andere opzichten wordt Engeland gedomineerd door de Joden. De oorlogsverklaring van Engeland is ook de oorlogsverklaring van het jodendom.

Eeuwenlang heeft Engeland gestreden voor zijn principe van "Europees evenwicht", dat de vorming van een centrale Europese mogendheid leert voorkomen. Zelfs vandaag de dag geven Britse tijdschriften en politici openlijk toe dat deze oorlog tegen de eenwording van Europa door Duitsland wordt gevoerd - ongeacht zijn politieke systeem. Er zijn ook andere motieven: in Engeland is het sociale probleem nog lang niet opgelost. Er zijn over het algemeen slechts twee lagen: de plutocratische laag, die sterk Joods georiënteerd is en het geld en de economie in handen heeft, en de onteigende onderklasse van de arbeidersklasse. Er is geen rechtvaardige sociale egalisatie zoals het nationaal-socialisme in Engeland.

Machine Translated by Google

De Engelse plutocratie heeft tot nu toe de grote sociale kloof weten te overbruggen met behulp van de puriteinse doctrine, volgens welke de Engelse volksorde met haar politieke en economische voorwaarden nogal "een door God gewilde orde" is.

Door ons nationaal-socialisme, waarmee we de sociale kwestie zo rechtvaardig mogelijk proberen op te lossen, hebben we het hele leugenachtige kapitalistische uitbuitingssysteem van Engeland gedwarsboomd.

Daarom haat de Engelse plutocraat ons, omdat hij weet dat hij grote concessies moet doen aan zijn arbeiders als hij er niet in slaagt ons te vernietigen. Zijn arbeiders worden door de joodse plutocratische pers nog steeds onwetend gehouden over de werkelijke gebeurtenissen in het nationaal-socialistische Duitsland.

Naast de joodse plutocratische ideeën van het liberalisme draagt de Engelsman het puritanisme als wereldbeeld in zijn hart.

Het puritanisme, met zijn bijbelse geloof in uitverkoren zijn, was en is de basis van Engelands politieke besef van geldigheid, dwz zijn onbeperkte aanspraak op wereldheerschappij in naam van God.

Engelsheid en puritanisme zijn begrippen die niet los van elkaar te zien zijn. Het puritanisme heeft een joods-Engelse levensstijl gevormd die door de geschiedenis heen de Engelsen steeds meer in botsing heeft gebracht met volkeren met een andere spirituele en mentale structuur.

Het puritanisme was aanvankelijk slechts een protest tegen de door calvinistische en deels ook lutherse ideeën beïnvloede rooms-katholieke hiërarchie. In de loop van zijn verdere ontwikkeling nam het echter, bij het nastreven van de zuivere leer, steeds meer het joodse oude over Testamentische ideeën.

"In 1652 brak de burgeroorlog uit in Engeland, die Charles I naar het schavot leidde en

Oliver Cromwell aan de macht. Het was vooral de puriteinse groep onder de

Machine Translated by Google

Republikeinen aan wie de revolutie haar zegevierende resultaat te danken had. De puriteinen hadden godsdienstvrijheid tot hun banier gemaakt.

Men geloofde dat veel van de puriteinse leer verankerd was in het Oude Testament, en daarom vergeleken de puriteinen Cromwell met Gideon of Judas Maccabee, die een handvol martelaren in een zegevierend leger veranderde.

De originele Engelse namen werden vervangen door Joodse namen uit de

Oud

Testament, en zelfs de leeuw van Juda werd op de zegevierende vlaggen van de puriteinen geplaatst. De periode onder het bewind van Stuart werd uitgeroepen tot "Egyptische ballingschap" (zelfs vandaag geloven nog steeds miljoenen Engelsen dat de Britten "de verloren tien stammen van het huis van Israël" zijn). "Er werd zelfs serieus gesuggereerd om van de zaterdag een gewone sabbat te maken in plaats van de zondag.

Engelsen reisden het continent af om wetenschappelijke gesprekken te voeren met rabbijnen, en er waren zelfs puriteinen die het joodse geloof aannamen.

Met al deze gebeurtenissen is het niet verwonderlijk dat er een levendige belangstelling bestond voor de joden die op het continent woonden onder de puriteinen, die sinds 1649 het dominante element in het Gemenebest van Engeland waren geworden. Al met al is er geen significant verschil tussen Puriteinen en Joden. In beide vinden we de nauwste verbinding tussen zaken en religie en de rationalistische kijk op het leven. Beiden brachten hulde aan het principe dat alles wat nodig is voor goed zakendoen ook moreel verantwoord is. (Peter Aldag, "Jodendom in Engeland", Nordlandverlag.)

De oudtestamentische joodse geest bewoog zich in de Engelse ziel.

Zo kan men de stelling beargumenteren dat het puritanisme gelijk is aan het jodendom. Deze geesteshouding verklaart de hechte relaties

Machine Translated by Google

tussen Engeland en het jodendom, wat wij volkomen onbegrijpelijk vinden. Door de versmelting met de oudtestamentische ideeënwereld ontwikkelden de puriteinen echter ook het geloof dat de Britten het "uitverkoren volk" waren.

Want Oliver Cromwell, voor hen waarschijnlijk de grootste Engelsman, in wie een vreemde mengeling van religieus fanatisme en koude, meedogenloze wreedheid zich verenigde, dateert de geboorte van die Engelsman, in wie de religieuze ideologie van het puritanisme politieke gevolgen kreeg.

De stelling van Cromwell was: "Engeland is Gods uitverkoren volk". Het idee van wereldheerschappij ontleende hij aan het Oude Testament en gebruikte het oorspronkelijk joodse idee van Gods uitverkoren volk om samen te smelten met het nationale denken van Engeland. Cromwell is de grondlegger van de Engelse aanspraak op wereldheerschappij in naam van God.

Dit was het grootste werk van Cromwell, dat erin slaagde religieuze overtuiging en politieke strijdlust samen te smelten in het missionaire bewustzijn van de Engelsman.

Het wereldbeeld van het puritanisme heeft altijd een elementaire kracht uitgestraald. Het werd voornamelijk overgenomen door de hoge adel en de geestelijkheid. Met name Cromwell bracht het puritanisme in het leger en creëerde zo de ideologische oriëntatie van de soldaat op een nationaal strijddoel.

Cromwell is de maker van politieke soldaten. Het voorbeeld van Cromwell illustreert het nauwe verband tussen wereldbeeld en militaire kracht. Dit onderwijs had tot gevolg dat het puriteinse zelfvertrouwen toenam tot morele zelfreflectie en zelfgekozen 'zoonschap van God'. In militaire termen genereerde het echter een niet te onderschatten morele kracht van de individuele soldaat.

Machine Translated by Google

Engeland werd groot gemaakt door de krachtige verkondiging van het puritanisme, de 'door God gegeven aanspraak op wereldheerschappij', door de opwindende macht van Oliver Cromwell, door de politieke soldaten van hem en zijn volgelingen. Het verval van Engeland was begonnen toen de strijdlust van de Engelse heersende klassen in de laatste generaties afnam, toen het judaïsme politiek werd. steeds meer bepaald door de beurs en goud. Aan het begin van het politieke prestige van Engeland waren er geen parlementaire sprekers of beursmagnaten, maar harde soldaten met een vurig geloof, een fanatieke wil en revolutionaire opvattingen.

Puritanisme betekent de exclusieve, religieus gefundeerde aanspraak op de Britse autocratie in de wereld en het waarborgen van alle noodzakelijke voorwaarden daarvoor, vooral paternalisme en nederlaag van een machtig Europa.

Engeland heeft zo'n steun gehad in zijn wereldbeeld dat het keer op keer heeft begrepen, met de meest verfijnde middelen, met de grootste leugens, met de meest hypocriete ideeën, vermommingen en afleidingsmanoeuvres, om de meest meedogenloze machtspolitiek in de wereldpubliek tot een daad van goddelijk recht. "You say God and my calico" is de gebruikelijke naam voor de Engelse politiek.

Dat het gedrag van Engeland de meest corrupte politieke moraal in de geschiedenis vertegenwoordigt, is van een ander niveau. De meest essentiële constatering is echter dat Engeland haar macht baseerde op een wereldbeeld, namelijk het puriteinse.

De wreedheden van Engeland begaan tegen de Indianen, Ieren en Boeren, staan allemaal onder het teken van de daad van een goddelijk recht. De Engelsman voelt in zijn puriteinse wereldbeeld de flagrante onrechtvaardigheid helemaal niet. Hieronder vallen ook bomterroristische aanslagen.
In de wreedheid van de bombardementen komt de joodse geest van Engeland duidelijk naar voren.

Machine Translated by Google

Van kinds af aan werd elke Engelsman het politieke puriteinse geloof bijgebracht.
In politieke onderwijscentra, op kostscholen, op hogescholen werden deze politiek. Leringen werden in de jongen gehamerd.
In een adellijke opleiding, waarvan er in de geschiedenis weinig voorbeelden zijn, werd het Engelse type gentleman gefokt, niet in de laatste plaats met behulp van het puritanisme.

Vanuit de puriteinse overtuiging van het 'zoonschap van God' en a "God willed claim to power" wordt de mentaliteit van de Anglicaanse geestelijkheid begrijpelijk, die zich richt op het Engelse volk in de zin van het puritanisme en energiek en fanatiek deelneemt aan de opvoeding van het Engelse volk in de zin van de puriteinse wereldbeeld. De school staat ook ten dienste van dit werk.

Ook de Engelsman ziet het sociale vraagstuk in de geest van het puritanisme. Volgens dit is de bezitter degene "gezegend door God", de onteigende, de arme, een verschoppeling door God. Zo kwam het dat er in Engeland helemaal geen sociale wetgeving kwam.
Daarom vinden ook de Engelse plutocraten het nationaal-socialisme onbegrijpelijk, zelfs gehaat. Voor het overige ziet hij in ons Duitsers, als de "have-nots", een volk waarvan God niets wil weten.

Het besef zichtbaar gezegend te zijn door God droeg ook bij aan de opkomst van buitensporige arrogantie en fanatieke onverdraagzaamheid jegens andere volkeren. Het mag niet worden genegeerd dat de religieuze houding van de Engelsman, door ons vaak beschreven als hypocriete, overheidsachtige schijnheiligheid, en zijn zelfvertrouwen, dat tot arrogantie was gestegen, de uitdrukking waren van zijn onwankelbare overtuiging en het resultaat van zijn puriteinse religieuzen onderwijs.

Engeland is het beste voorbeeld van hoe een idee, uitgaande van een hecht leiderschap, een volk eeuwenlang kan ondersteunen voor een politiek doel.

Machine Translated by Google

De puriteinse geesteshouding werd versterkt door de filosofische systemen van Engeland, vooral door het utilitarisme met zijn moraliteit van gelukzaligheid ("Alles wat nuttig voor je is, is goed." Ethiek van nut en geluk). Het is kenmerkend voor deze ontwikkeling dat Immanuel Kant deze stelling van de bekrompen filosofie van het grootst mogelijke geluk van allen plaatste tegenover haar categorische imperatief en dus tegen de stelregel van de wil van een krijgshaftig, soldaat Pruisen.

Alles wat kon bijdragen aan de vervolmaking van dit filosofisch-religieuze ideaaltype vond ongeremd zijn weg naar Engeland. Engeland was dus instinctloos geworden en bewandelde een pad dat vroeg of laat moest leiden tot een catastrofe en tot de confrontatie met de Germaanse wereld, die in een geweldige mentale strijd een andere weg was ingeslagen.

De ideeën van het joodse liberalisme ontmoetten deze Engelse denkrichting, die al grotendeels beïnvloed was door joodse materialistische ideeën.

De liberalistische ideeën van het instromende jodendom en zijn individualistische materialistische richting vormden een essentiële aanvulling op het puriteinse wereldbeeld van het Angelsaksisme. Hier vond de jood een veld van ongekende mogelijkheden, die hij vervolgens op zijn eigen manier kon benutten. Hij slaagde erin zijn ideologie zowel aan de Engelse hoge adel als aan de geestelijkheid van de "Hoge Kerk" op te dringen en hen volledig aan hem te onderwerpen.

De joodse intellectuele wereld nam nu volledig bezit van het Engelse volk.

Het interne verval van Engeland begon toen het, met de goedkeuring van het liberalisme, het judaïsme meer en meer toegang gaf tot zijn nationale lichaam en geleidelijk zijn heerschappij het judaïsme liet dienen door de joodse ontbinding van zijn heersende klasse.

Machine Translated by Google

Het lijdt geen twijfel dat vandaag de dag het Engelse volk, maar vooral de hogere klassen, volledig in de ban zijn van het materialisme. Goud en egoïsme, altijd de duidelijkste tekenen van verval, domineren de mensen! Terwijl het wereldbeeld van het puritanisme, met zijn geloof in de uitverkorenen, nog steeds alle nationale krachten verzamelde voor de opbouw van het Engelse wereldrijk, veroorzaakt het joodse materialisme populaire kracht om uit elkaar te vallen.

De wereld van het jodendom heeft, zelfs in Engeland, de nog steeds volks bepaalde levensorde vernietigd.

Engeland is het schoolvoorbeeld van hoe de jood als drager van materialisme en individualisme de folklore en daarmee de macht van het volk steeds meer als een bacil in een organisme omsmelt.

De historische ontwikkeling van Engeland laat heel duidelijk zien hoe het lot van een volk wordt bepaald door het wereldbeeld dat het aanneemt en dat het zal omkomen als het zich niet effectief verzet tegen buitenlandse ideeënkrachten. Het puritanisme en het liberalisme hebben de Engelse upper class zo omgevormd tot joden dat er geen Germaanse moraliteit kan ontstaan. Daarom is een verstandhouding met onze "bloedzusters" onmogelijk. Engeland is joods geworden. Het heeft ons de oorlog verklaard omdat wij het in de weg staan in zijn streven naar macht als een godvruchtig meesterras en in zijn verslaving aan rijkdom en omdat het jodendom onze vernietiging wil. In deze oorlog zal Engeland de vruchten plukken die het eeuwenlang heeft gezaaid in haar zelfvergetelheid en gebrek aan karakter. Het kan zichzelf alleen redden als het zich losmaakt van het jodendom en de verbinding met de Germaanse kern behoudt, of als het door zijn verbinding met ons wordt verlost van h

Het voorbeeld van Engeland moet ons tot nadenken stemmen. Voor ons is er maar één gevolg:

Om elke Duitse mens een bewuste drager van ons te maken Nationaalsocialistische wereldvisie, die met zijn scheppende kracht

Machine Translated by Google

brengt folklore tot zijn hoogste ontwikkeling en is met zijn idealistische basisstructuur tegelijkertijd het enige middel tegen het materialisme!

14. Door welke methode werd het Britse rijk gebouwd

Het Britse Rijk is het resultaat van een meedogenloos beleid gericht op overheersing en macht.

De Engelse methode om het door God gegeven wereldrijk op te bouwen wordt gekenmerkt door egoïsme en brutaliteit. Er is hier geen ruimte om de gigantische opkomst van het Engelse rijk te beschrijven. Slechts enkele cijfers kunnen een beeld geven van de snelle groei.

Rond 1600, tegen het einde van het bewind van koningin Elizabeth, telde Engeland zo'n 4 tot 5 miljoen inwoners. In 1750 telde het Engelse rijk ongeveer 8 miljoen inwoners, in 1815 ongeveer 80 miljoen en tegenwoordig wonen er 500 miljoen onderdanen in het rijk. Een bijna fantastische groei. Het Engelse rijk is ruimtelijk het grootste in de geschiedenis. Het beslaat ongeveer een kwart van het droge aardoppervlak. Men zou de oude Romeinse en Spaanse rijken kunnen samenvoegen, beide ten tijde van hun grootste expansie, en beide zouden een comfortabele plek hebben in het huidige Britse rijk, waarbij twee vijfde ervan onbedekt zou blijven.

Machine Translated by Google

De veroveringen van Engeland waren geen landroof in onze Germaanse zin van het woord om te vechten voor de noodzakelijke habitat. Vanuit de puriteinse houding werden ze gedragen door het idee van wereldheerschappij en de verslaving aan rijkdom. Ze waren van imperialistische aard. Het vormende en ordelijke en dus creatieve principe, dat zo kenmerkend is voor de Germaanse rijken, is iets waar de Britten nooit aan zouden denken te implementeren. De politiek van Engeland is altijd uitgegaan van een puur materialistisch streven dat vastbesloten was. Dit verklaart ook de anti-Europese houding.

In de afgelopen drie eeuwen heeft Engeland altijd geweten hoe het de naties in haar voordeel tegen elkaar uit moest spelen.

De Engelse veroveringsoorlogen waren altijd economisch. Zo groeiden hand in hand met het wereldimperium de Britse handel en Britse rijkdom. De zeevaarders en veroveraars werden gevolgd door de econoom met de uitbreiding van de handel en de uitbuiting van de onderworpen volkeren.

15. Hoe namen de Joden Voordeel van de economische opkomst van Engeland?

De joden wisten door te dringen tot de leidende posities van de hele Engelse economie.

Machine Translated by Google

Sinds de 8e eeuw waren de Joden slecht van plan in Engeland. Toen hun woekerpraktijken ondraaglijk waren geworden en de verbittering van de mensen steeds groter werd, "aangezien het volkomen duidelijk is dat ze voortdurend bezig zijn met het vervalsen van documenten en het snijden van munten" (Historia Anglorum vol.111). Koning Edward I besloot, na 1286 algemene Jodenvervolging, in 1289 tot verdrijvin Engeland bezat toen nog, ondersteund door een gezond instinct, de kracht om dat te doen.

Toen Engeland in 1588 het rijke en machtige Spanje uit de wereldhandel had verdreven door de "Onoverwinnelijke Armada" te verslaan, emigreerden Spaanse Joden met tienduizenden. Zij, die eerder de plaag van Spanje waren geweest, volgden de handel die van Spanje naar Holland en Engeland overging.

In de tijd van Oliver Cromwell heeft het op het Oude Testament gebaseerde puritanisme de traditionele defensieve wil van het Engelse volk tegen de Joden verbrijzeld. Cromwell trok een groot aantal Joden naar Engeland.

Nederlandse financiële joden kregen de voorkeur omdat Cromwell, als praktische koopman, economische schade wilde toebrengen aan de Nederlanders, die de commerciële rivalen van Engeland waren. "Zijn belangrijkste doel was om Engeland groot en sterk te maken, waarvoor naar zijn mening niet alleen militaire macht maar ook de suprematie van de Engelse handel in de wereld een voorwaarde was. Toen Cromwell aan de macht kwam, kon daar geen sprake van zijn , want de Nederlandse handel was destijds leidend. Engeland, financieel aan de grond genageld door de lange burgeroorlogen, was niet in staat in zijn eentje het gewenste succes te bewerkstelligen. Het leek voor Cromwell dan ook vanzelfsprekend om buitenlandse steun te zoeken, die hij hoopte te vinden onder de joden van de wereld. Zoals hierboven al uitgelegd, had het jodendom toen al alle wereldse connecties. In zijn handen lagen de Spaanse en Portugese, evenals de zo belangrijke Levantijnse handel, en de Nederlandse Oost en We

Machine Translated by Google

en zilverbaren in de wereld werden meer en meer door hen gedomineerd, evenals grote belangen in de scheepvaart van alle landen.

Cromwell wilde meer joodse immigratie, vooral uit Holland, aangezien hij de bloei van Amsterdam voor een deel aan de joden toeschreef. Dus als hij de joden van daar naar Londen trok, hoopte hij de Engelse handel te versterken en de Nederlandse handel te verminderen.
Joodse historici kunnen niet genoeg doen om te wijzen op het aandeel van de Joden in de opkomst van Engeland.

Cromwell wilde zijn connecties met de joden niet alleen gebruiken om de Engelse handel ten goede te komen, maar ook voor zijn buitenlands beleid. Het lijdt geen twijfel dat de jood van de hele wereld zich in de spionagedienst van Cromwell plaatste en hem grote hulp verleende.

Uit onderzoek van de betreffende bronnen blijkt dat de spionagesuccessen van de joden in belangrijke mate hebben bijgedragen aan het dwarsbomen van de acties van Cromwells talrijke vijanden op het continent.

De latere koning Karel II had zijn volgelingen en bondgenoten, die hij in veel Europese landen aantrof, in Vlaanderen verzameld om van hieruit naar Engeland over te steken en in eigen land tegen Cromwell te vechten.
Cromwell stond voor bijna onoverkomelijke moeilijkheden, vooral omdat de Spanjaarden Charles II aanzienlijke steun gaven.

De precieze informatie verkregen door joodse spionage stelde Cromwell echter in staat de hele royalistische expeditie in de kiem te smoren door verrassend genoeg de vloot van zijn tegenstanders in Oostende in beslag te nemen' (Peter Aldag, Das Judentum in Engeland.)

In deze joodse spionageorganisatie van Cromwell moeten we het begin zien van de Engelse geheime dienst.

Cromwell combineerde zo zijn internationale handelsbelangen met Joodse, zodat de Joden een permanente positie in Engeland konden innemen, juist op het moment dat Engeland op het punt stond de wereld te veroveren.

Machine Translated by Google

De joodse immigratie werd nog sterker toen Willem van Oranje zijn intrek nam in de residentie van zijn Engelse schoonvader, het Palace of Whitehall. Samen met hem trokken veel Nederlandse joden - voornamelijk handelsjoden en effectenmakelaars - naar Engeland. Daar ontwikkelden ze meteen met veel vaardigheid en evenveel geluk een getrainde techniek van beurshandel.

Het duurde niet lang voordat joden een prominente positie in de Engelse economie innamen. Al in de 18e eeuw waren zij de meesters van de economie en de bankiers van het hof. De krachtige expansie van het Engelse rijk, de rijke bronnen van grondstoffen, de afzetmarkten, de mijnen van edelmetalen, evenals de talloze andere kansen die het groeiende Britse koloniale rijk bood, hielpen de Joden om winstgevende economische penetratie te bereiken en zo om het joodse element naar voren te brengen, zonder dat de uiteindelijke bedoelingen van Judas worden erkend. In het uitgestrekte rijk bleven de gevolgen van de economische penetratie door het jodendom veel onzichtbaarder en onopvallender dan in een klein en dichtbevolkt gebied op het continent, zoals de leefruimte van het Duitse volk. Het jodendom bleef eeuwig trouw aan zijn methode. Het stelde Britse veroveraars in staat nederzettingen en bases te vestigen, die tegelijkertijd Joodse bases werden.
Op deze manier maakten de joden opzettelijk en feilloos het Britse rijk tot vestibule van het joodse rijk.

Voorbij economische suprematie, drong de Jood met alle vasthoudendheid en sluwheid aan op politieke macht in Engeland. Dit was geenszins gemakkelijk zolang de Jood de regerings- en staatsposten niet kon bezetten en zolang hij de poort naar de Engelse samenleving niet kon openen. De joden moesten, aangezien ze slechts als halve burgers werden beschouwd en geen Engels staatsburgerschap konden verwerven, streven naar gelijkheid.

Machine Translated by Google

De joden werden daarbij bijgestaan door de internationaal denkende vrijmetselarij. Hoewel de joden aanvankelijk als halfburgers geen lid van de loge mochten worden, kon hen na de emancipatie van de joden in 1780 de toegang tot de loge niet meer worden ontzegd. Het werd nu gemakkelijk voor joden om een brug te vinden tussen het jodendom en het angloïsme in de vrijmetselarij.

Om moeilijkheden te voorkomen, lieten adellijke joden hun kinderen in het christendom dopen. Deze gedoopte joodse schijnchristenen maakten later geleidelijk de weg vrij voor ongedoopte joden tot de hoogste ambten van de staat en de Engelse adel. Onder hen was de latere Engelse premier Disraeli, graaf van Beaconsfield (1804 tot 1881). Het volgende voorbeeld laat zien hoe Disraeli erin slaagde de Engelsen te misleiden en zijn joodse raciale kameraden met sluwheid en verraad te promoten: Lionel de Rothschild liet zich vaak door zijn raciale wijzen tot een politiek ambt kiezen, maar hij kon niet in functie treden omdat hij als Jood, weigerde hij de vereiste eed af te leggen "in overeenstemming
Daar stond zijn vriend Disraeli in 1841 voor het eerst op ter verdediging van zijn raciale kameraden met de woorden: "Net als een Christen, ik kan de verschrikkelijke verantwoordelijkheid niet op me nemen om de belijders van een religie waarin mijn Heiland geboren is, uit te sluiten van de wetgevende vergadering. Hij verklaarde verder dat de veronderstelling dat het jodendom het christelijke karakter van een land
zou kunnen veranderen, belachelijk was. Hiervan getuigt zelfs de christelijke leer, waarvan de werkelijke veroorzakers de joden zijn. Een absurd begin dus om de joodse emancipatie op religieuze gronden tegen te spreken. Op elke heilige dag werd de leer van Joodse helden en dichters verkondigd aan het volk, een bewijs dat ze als moreel superie
Door deze en soortgelijke machinaties hebben de Joden de weg vrijgemaakt voor de ontwikkeling van politieke macht in Engeland.

Machine Translated by Google

De 19e eeuw gaf de joden alles wat ze maar konden wensen: het recht om te stemmen en zich verkiesbaar te stellen, toegang tot het Lagerhuis en het Hogerhuis, en alle regerings- en staatskantoren.

In de periode die volgde, nam de politieke invloed van de joden steeds meer toe, in dezelfde mate als het koloniale rijk groeide. De politieke positie van de joden bereikte zijn hoogtepunt met de benoeming van Benjamin Disraeli tot premier in 1874. De jood Disraeli wordt in Engeland nog steeds de stamvader van het rijk genoemd, hoewel niet hij het uitgestrekte koloniale rijk heeft gecreëerd, maar Engelse zeelieden. , kooplieden, planters en soldaten.
Hoewel Disraeli, als pleitbezorger van het Engelse koloniale beleid, de peetvader was van het Britse rijk, deed hij ongetwijfeld buitengewone dingen voor Engeland; maar al zijn prestaties kwamen ook de joden ten goede. Hij slaagde er ook in het Engelse wantrouwen jegens het jodendom de kop in te drukken, en ook nu nog leven de joden in Engeland van de reputatie die de conservatieve Disraeli ooit genoot. Hij opende de poorten van de staat en de hoogste Engelse samenleving voor de joden.

Wat het Britse rijk voor Disraeli betekent, vertelt een van zijn beschermelingen ons: "Engeland is 'het Israël van zijn dromen'". Dit woord geeft perfecte duidelijkheid over de economische en politieke doelstellingen van de Joden in Engeland.

Machine Translated by Google

16.Waar komt de Joodse Invloed in Engeland in de 20e eeuw laten voelen?

De Jood heeft de leiding op bijna alle terreinen van het leven in Engeland. Hij promootte voor de Eerste en Tweede Wereldoorlog de omsingelingspolitiek tegen Duitsland.

In 1901 besteeg koning Edward VII de Engelse troon. Onder zijn bewind wisten de joden zich volledig te doen gelden in de Engelse samenleving. De koning was goede vrienden met tal van joden. In die tijd publiceerde het Engelse moppenboek "Punch" een beroemde karikatuur, die een waarschuwingssignaal was voor Engeland. De karikatuur gaf een beeld 'van de Engelse samenleving in 50 jaar', met de lange zonen en dochters van de Engelse adel, gemaakt van het beste Noordse Angelsaksische bloed, arm in arm met kleine joden, wier raciale kenmerken bijzonder prominent aanwezig waren. Maar de Engelse aristocratie begreep het signaal niet en ging steeds meer bloedbanden aan met de koopmansjoden van

Engeland.

Het feit dat de koning een grootwaardigheidsbekleder van de vrijmetselarij was, suggereerde ook een intieme relatie met het jodendom. Het waren ook Joden die Edward VII koning maakten van de omsingeling tegen Duitsland, en Edward VII gaf zijn volledige goedkeuring aan de Joodse omsingelingsplannen. Lang voor de Eerste Wereldoorlog kwamen de joden overeen hun economische positie binnen het Britse rijk met alle middelen te verdedigen tegen het 'opkomende' Duitsland. Met de omsingeling volgde de Britse politiek dus duidelijk de sporen van de joodse macht en handelspolitiek. De wereldoorlog van 1914-1918

Machine Translated by Google

Anglo-joodse politiek.

Laten we nu eens kijken naar de huidige omstandigheden in Engeland, vooral vandaag neemt het jodendom een dominante positie in Engeland in. Jodendom en Engelsheid zijn zo nauw met elkaar verweven dat een ontrafeling ervan niet langer mogelijk lijkt. In de samenleving, in de staat, in de regering, in het financiële leven, in de handel en in de pers confronteert de Jood ons overal.

Hij is doorgedrongen tot oude conservatieve en liberale families, de Engelse aristocratie en de kaste van politici. Men zou kunnen zeggen dat de laatste periode van onze jaartelling een opvallende fase is in de opkomst van het jodendom in Engeland.

Overal waar we kijken: JODEN! Joodse invloeden, Joodse belangen, Joodse heerschappij. Joodse mentaliteit maar ook bij het Engelse volk, vooral in de hogere klasse. Het was precies deze houding die een hoge mate van bloedige eenheid met het jodendom aanging. De Joden genieten volledige sociale gelijkheid, en zelfs aan het hof zijn ze dat welkom. Bij de laatste kroningsceremonies in Westminster In de abdij bijvoorbeeld, waartoe alleen de meest uitverkorenen toegang hadden, waren niet alleen vele andere joden de opperrabbijn van Engeland, de ijverige zionist Leon Simon aanwezig.

Van 1881-1914 immigreerden ongeveer 823.789 Joden naar Engeland! Het aantal

Joden in Engeland is nu, volgens conservatieve schattingen, ongeveer

1.700.000 (inclusief het rijk)

Op 29 augustus 1939 verklaarde Chaim Weizmann, het hoofd van de Zionist World Organization, aan de Britse premier Chamberlain dat, in het uur van extreem gevaar om heilige waarden te verdedigen, de Joden naast Groot-Brittannië zouden staan en aan de kant van de democratieën zouden vechten. .

Machine Translated by Google

Lord Rothschild sprak een even belangrijk woord in oktober 1939, waarbij hij benadrukte dat de Londense regering (die een paar weken eerder de oorlog had verklaard) de enige, zo niet de laatste, hoop was om het grote probleem van de toekomst van de Joden over de hele wereld op te lossen. Het lijkt er dus op dat Chamberlain ook een Joods probleem op te lossen had toen hij ons de oorlog verklaarde.

Laten we hier duidelijk over zijn: de oorlogsverklaring van Engeland is tegelijkertijd een oorlogsverklaring van de Joden. Het is het resultaat van de verraderlijk samenspel van angloïsme en jodendom.

Maar wie is de heer en meester van deze oorlog waartegen is losgelaten Duitsland en de daarvoor gebruikte volkeren werden onder andere bewezen door de Jew Heaver, de secretaris van de "British Israel Federatie", die in 1942 in Londen verklaarde:

"De Britten zijn het volk van Israël. De Verenigde Staten van Noord-Amerika zijn Israël, net zoals Groot-Brittannië Israël is. Er kan geen rivaliteit zijn tussen nationale doelen en ambities..."

Machine Translated by Google

AMERIKA

17. Waarom vecht Amerika tegen ons?

De joods-Amerikaanse plutocraat wordt bedreigd door het nationaal-socialisme in zijn kapitalistische economische uitbuitingssysteem. Bovendien gelooft zelfs de gemiddelde Amerikaan in zijn puriteinse wereldbeeld in een door God gewilde uitbreiding van de Amerikaanse heerschappij over alles volkeren. Voor de rest is de Jood weer de belangrijkste oorlogsstoker.

Onze terugtrekking uit de Volkenbond bedreigde de kapitaalinvesteringen van de uitbuiters en aandeelhouders in Engeland en Amerika. Een politiek sterk en economisch onafhankelijk Duitsland moest de Amerikaanse markt afbouwen.

Bovendien was een zelfvoorzienend Duitsland, en daarmee een economisch onafhankelijk Europa met zijn socialistische oplossing voor de werkloosheid, voortdurend een levend verwijt aan de Joden en koesterde het de

Machine Translated by Google

gevaar om de ineenstorting van hun eigen kapitalistische sociale orde alleen te versnellen door het bestaan van een betere socialistische manier van leven.

Dat is de echte reden voor hun oorlogsverklaring.

In zijn imperialistische aspiraties, gesanctioneerd door het puriteinse wereldbeeld, hoopt Amerika zijn heerschappij uit te breiden over bijna alle volkeren, wat neerkomt op wereldheerschappij. Ook Engeland wordt een Amerikaanse vazal. Bovendien overlapt het puriteinse Amerikaanse imperialisme, net als het Engelse idee van overheersing en de panslavische expansionistische drang, met het joodse streven naar wereldvrede. overheersing.

Roosevelt, die zich de uitvoerder van het Amerikaanse expansionisme voelt, is in werkelijkheid de uitvoerder van de wil van het wereldjodendom. Roosevelt is een hoogwaardige vrijmetselaar!

Bovendien zegt de politieke carrière van Roosevelt alles: toen Roosevelt solliciteerde naar de post van gouverneur van de staat New York, kon hij die natuurlijk alleen winnen met de hulp van de joden. Deze steun van de joden bleef Roosevelt zijn hele verdere carrière bij.
Toen hij zich kandidaat stelde voor het presidentschap, was Joods kapitaal, dat zijn kans erkende, de sterkste kracht die hem ondersteunde.

Op deze drievoudige basis: Joodse steun bij de verkiezingen, zijn Joodse vrienden en zijn traditionele pro-Joodse houding van geest en ziel, die misschien bloedig gerechtvaardigd kan zijn, is het fundamenteel Joodse beleid van de president, Roosevelt, die gelooft dat hij kan het Amerikaanse volk naar de wereldheerschappij leiden met de hulp van het jodendom. Hij zal de geesten die hij heeft opgeroepen niet meer kunnen verbannen. De toekomst zal uitwijzen dat Roosevelt zijn volk en met hen heel Amerika leidde naar een tijdperk van de meest ellendige achteruitgang en 'joodse' bolsjewistische chaos.

Machine Translated by Google

18. Wat zijn de drijvende krachten Achter de Economische en Politieke ontwikkeling van de VS?

Het puritanisme en liberalisme overgenomen uit Engeland

De bezetting van het grondgebied van de VS door de Engelsen, die uit het Engelse moederland waren geëmigreerd, gebeurde buitengewoon snel en zonder speciale aandacht voor de inboorlingen en de andere

Europeanen die al naar Amerika waren geëmigreerd, zoals Spanjaarden, Nederlanders en Fransen. Samen met de Engelsen sprongen ook de ideeën van het puritanisme over naar Amerika. Net als in Engeland vierde de puriteinse geest een grote triomf in de opkomst van de Amerikaanse high finance. Ook in de VS werd het vergaren van rijkdommen gezien als een teken van Gods bijzondere genade en gunst.

Machine Translated by Google

Noord-Amerika was de best mogelijke voedingsbodem voor het puritanisme! Het land was vol rijke schatten, die de hebzuchtige puriteinen met energie begonnen op te halen.

Elk baanbrekend werk, elk ambacht en elke industriële onderneming beloonde de Amerikaan zozeer dat Noord-Amerika, afgemeten aan de krappe omstandigheden van Europa, hem een land van "onbeperkte mogelijkheden" leek te zijn. Manifest Destiny werd de term hiervoor.

Door God gegeven opkomst van Amerika, werd de mythe die de Amerikaan tot op de dag van vandaag domineert. Dankzij zijn puriteinse houding beschouwde de succesvolle Amerikaan zichzelf als Gods uitverkorenen, zijn Amerika als "God's own Country".

Maar de VS groeide ook politiek. moeiteloos, althans zonder veel moeite. De toename van de politieke macht werd bijna uitsluitend mogelijk gemaakt door de binnen-Europese verwikkelingen. De staten bereikten hun onafhankelijkheid met Franse en Spaanse hulp en ze vochten niet in de laatste plaats met Duits bloed. Zonder de Pruisische generaal Friedrich Wilhelm von Steuben, de organisator en opvoeder van het Noord-Amerikaanse leger, en de sterke deelname van de Duitsers aan de gevechten, zou Washington nooit de onafhankelijkheid van Noord-Amerika hebben verworven. De Duitse generaals Herchheimer, van Kalb en Peter Mühlenberg, leidden de Amerikaanse troepen naar de overwinning.

Machine Translated by Google

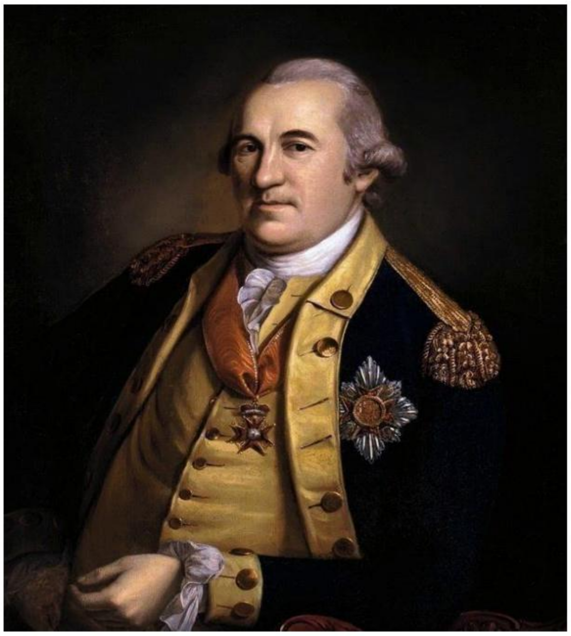

Onder de Amerikaanse officieren bevonden zich 9 'Duitse Major Generals! In Nieuw

York alleen al stond 10 regimenten Duitsers, in Ohio 11 regimenten, in Missouri was elke tweede soldaat een Duitser. Ook de latere geschiedenis van de USA is het hoge lied van de Duitsers!

In de negentiende eeuw konden de staten met een ongeëvenaarde bewegingsvrijheid in de uitgestrekte delen van hun continent hun imperialisme de teugels laten overnemen omdat Europa werd blootgesteld aan zware politieke confrontaties. De ellende van Europa werd Amerika's voordeel.

De imperialistische idee, het streven naar wereldheerschappij in naam van God en het puur economische geloof in succes onder de zegen van God konden zich zo ongeremd ontwikkelen.

Joods liberalisme ontmoette deze puriteins-materialistische mentaliteit!

Zijn leer van menselijke verbroedering bood een welkom middel om het steeds onverzadigbaarder imperialisme te verhullen. Zo kwam het dat de vreemde mengeling van wereldvredesplannen en een wereldverovering, gepropageerd met weerzinwekkende christelijke verkleedpartijen, het kenmerk werd van het Amerikaanse beleid. De Monroe-doctrine

Machine Translated by Google

kon dit niet veranderen. Niet-inmenging in Europese aangelegenheden was alleen geldig zolang de Verenigde Staten nog niet de macht hadden om zichzelf buiten hun eigen continent te definiëren.

Aan de andere kant, de individualistisch-materialistische ideeën van liberalisme leidde ertoe dat de zin van het leven helemaal alleen werd gezien in de accumulatie van materiële goederen. Zo zorgde het liberalisme, in zijn ontmoeting met de puriteinse manier van leven, voor een onheilspellende toevoeging aan het Amerikaanse leven aan de oppervlakkige, materiële kant.

Ook waren er geen krachten in de Verenigde Staten die uit een natuurlijke gave in opstand zouden kunnen komen tegen het bloedeloze liberalisme. Zelfs Henry Ford drukt het idee uit om elke band te verwerpen met de woorden: "Geschiedenis is onzin!

Maar het essentiële en gevaarlijke aan de Amerikaanse ontwikkeling is dat het hele joods-puriteinse-liberalistische gedachtegoed is verheven tot een doctrine voor de hele mensheid. De universalistische idee van de wereldstaat, van vrijheid, vooruitgang, rede in de zin van rationalisme, wordt een gevoel van missie. Wie zich tegen de Verenigde Staten verzet in de zaak van "bevrijding van de mensheid" is een vijand van de mensheid en vrijheid, in het algemeen, de Amerikaanse burger maakte zichzelf zo tot een instrument van Joodse wereldheerschappij, dat het gepredikte wereldvredesprogramma resulteerde in de meest flagrante Joodse imperialisme, dat de pacifistische droom van de mensheid werd omgezet in het meest brute geweld en verovering, is iets waar maar weinig Amerikanen zich op dit moment van bewust zijn.

Machine Translated by Google

Het puritanisme bracht aan de ene kant het geloof in het "uitverkoren volk" en aan de andere kant heiligde het de fortuinen die op de meest duistere manieren waren vergaard als een teken van goddelijke goede wil. Het streven naar macht en rijkdom vond zijn confessionele toewijding. Het liberalisme vond de formule voor de "beste en meest vooruitstrevende staat" en voorzag de VS van de menselijke missie. Oudtestamentische en dus Joodse missionaire aanspraken waren dus met elkaar verb

Machine Translated by Google

met de democratische missie, die de wereld de in de VS ontwikkelde manier van leven wilde opleggen. De joodse droom van de macht van rijkdom en de heiligheid, geld en het veroveren van de wereld viert zijn wederopstanding in Amerika.

Gevaarlijker dan de intentie van politieke onderwerping van de wereld, die tegenwoordig voor alle ogen zichtbaar is, is het ondermijnende effect van de Amerikaanse beschaving, van het amerikanisme. De Amerikaanse beschaving is een uitdrukking van liberaal denken. De mens is een mechanisch iets geworden, een mentale automaat. Technologie domineert het veld. Ongeremd streven naar gewin is de inhoud van het leven. Echte cultuur is niet mogelijk in de VS. Er kan geen sprake zijn van een nationale gemeenschap. Alles staat in dienst van de door joden gecontroleerde plutocratie. Het kent alleen geld, de bedwelming van getallen en de maat van de klok, om alles te ontkennen dat niet gemeten, bewezen of gekocht kan worden. Geld verdienen is de strijdkreet. De markt wordt een tempel. De Jood vormt de Amerikaan, alles is gladde, oppervlakkige beschaving. Zelfs de kerken zijn kapitalistische ondernemingen. Slimme predikanten verdienen duizenden met hun bedrijf. Het zijn ondernemers en ondernemers. Hun handelsartikel is religie of God. De nieuwste bedrijfsadvertentie van de kerk is: "Zet u

Pers en films, uitsluitend in joodse handen, prediken amerikanisme. Kunst en cultuur zijn joodse ontaarding. Architectuur is onpersoonlijk en wordt opgevat als "alleen technisch". Maar bovenal zegeviert de jazz.

Voor joden werd jazz een evenwaardig wapen in de strijd om merkloze, internationale menselijkheid af te dwingen, net als het wereldbeeld van het liberalisme. Het is de nieuwe internationale volksmuziek die mensen hun muzikale expressie ontneemt en reduceert tot universele kudde-instincten. Een joodse krant viert een toneelstuk, waarvan de hoofdrolspeelster het verbaasde publi

Machine Translated by Google

ideale toestand van de wereld: "Ik zing het lied van vermenging. Zwart zal zich verenigen met wit, de neger met de noorderling, en de kracht van Afrika zal heet rollen in de Noordse aderen; Zion zal neerliggen met de stof en de belofte van haar liefde zal vruchtbaar zijn over de aarde. In mijn hart zijn er veel huizen, en elke natie is mijn gast - Eskimo, Germaans en Gallisch, Slavisch en Polynesisch!"

Het wereldjodendom en de plutocraten van de VS beschouwen de tijd van de oogst als aangebroken. De amerikanisering van de wereld dreigt als gevaar. Amerikanisme en bolsjewisme hebben zich verenigd, ondanks de dodelijke vijandigheid van het kapitalisme en de zogenaamde heerschappij van het proletariaat in Moskou. Beide bevoegdheden hebben een gemeenschappelijke wortel: de joodse ideeënwereld van het materialisme. Als in de In de VS wordt het leven alleen vanuit het materiële begrepen, dus schrijft het bolsjewisme ook alles toe aan sensuele, waarneembare, materiële verbindingen en processen. De bolsjewieken waren gemodelleerd naar de VS. Aanbidders van technologie, de god "machine" vormt ook in Rusland een nieuw ontworteld type mens.

Een joodse krant schrijft: "Het bolsjewisme is het amerikanisme van de 20e eeuw. Wat vooral doorslaggevend is, is dat het jodendom in beide volkeren een leidende positie inneemt.

Het Duitse volk moet echter als wereldgeweten tegen het jodendom en het kapitalisme vernietigd worden.

Met onze duidelijke ideologische houding zal deze strijd zegevierend worden gestreden als een strijd tussen volk en herders, tussen cultuur en technische barbarij, tussen oprecht socialisme en joodse hebzucht naar winst, tot zegen van Europa en de hele mensheid.

Machine Translated by Google

19. Hoe kwam het tot het onverzadigbare dollar-imperialisme van vandaag?

Gelovend in de door God gegeven uitbreiding van de Amerikaanse wereldoverheersing, en in de loop van een ongekende opleving, namen de VS andere volkeren op in de heerschappij van de Noord-Amerikaanse economie en politiek.

De ontwikkeling van de VS. werd vanaf het begin gekenmerkt door een ongebreidelde economische en ruimtelijke expansie. Het verwerven van geld was en bleef de drijvende kracht, die leidde tot steeds nieuwe grondverwerving en de ontwikkeling van nieuwe bronnen van rijkdom. Net als Engeland brachten ook de VS buitenlandse volken onder hun heerschappij, altijd alleen onder het voorwendsel de welvaart van Noord-Amerika naar andere volkeren te brengen in naam van God.

Ooit in zijn geschiedenis was er een limiet voor de Amerikaanse Amerikaan. Want toen, als gevolg van een voortdurende beweging naar het westen, alle gebieden van het vrije vestigingsland tot aan de hoge bergen en de jungle waren veroverd, was een natuurlijke grens bereikt. De Amerikaan werd plotseling geconfronteerd met een realiteit die in strijd was met zijn territoriale en economische expansie en in schril contrast stond met de "onbeperkte mogelijkheid" dat Amerika voor de beslissing stond om zijn leefruimte uit te breiden in termen van landbouw, economie en sociaal beleid. of om trouw te blijven aan het "door God gegeven expansionisme" van de soevereine rechten van anderen mensen hebben uiteindelijk de soevereiniteit om het continent te bereiken. Noord-Amerika besloot op dit moment voor verder uitbreiding.

Machine Translated by Google

De eindeloze trein en de verslaving aan rijkdom werden de drijvende krachten van het imperialisme, dat verder reikte dan de Amerikaanse sfeer tot in de Stille Oceaan. Al in 1893 werd Hawaï bezet, profiterend van een kunstig aangewakkerde revolutie. In 1898 bracht de roofoorlog tegen Spanje Cuba, Porto Rico en de Filippijnen binnen. In de Chinese onrust rond de eeuwwisseling waren de inspanningen van de VS om een voorkeurspositie in Oost-Azië veilig te stellen en de Europese concurrentie vanuit het veld te verslaan al duidelijk. De zuidelijke helft van het Amerikaanse continent werd de

ravottende plaats van dollardiplomatie, waarvan we de hoogste rijping in onze dagen ervaren. Toen Engeland zijn imperium in de Eerste Wereldoorlog moest redden, bundelde Amerika zijn krachten met Frankrijk om de miljarden van zijn banden met de Entente-staten te redden. De nakomelingen va

ooit kwamen geëmigreerde Europeanen voor het eerst ons continent binnen en beslisten de wereldoorlog in ons nadeel. Vandaag zijn Noord-Amerikanen terug in Europa; Amerikaanse troepen bevinden zich op ongeveer 50 verschillende plaatsen in de wereld. Hoe kan dit worden verklaard? Hier spreekt vergelijkbaar met de ontwikkeling van het Britse rijk - de wet van "door God gegeven expansie". In het hypocriete geloof in een door God bedoelde expansie raken de plutocraten van de Verenigde Staten van Amerika de rechten van Europese en andere volkeren aan en vallen ze buiten hun continent aan. Het oorspronkelijke expansionisme, dat zich uitstrekte tot de verovering van de Noord-Amerikaanse staten, werd het huidige dollarimperialisme. Nu al wordt Noord-Amerikanen getoond hoe de toename van hun productiecapaciteit na de oorlog kan worden gebruikt om elke concurrentie te verslaan. Men is bedwelmd door het idee dat elke Yankee de levensstandaard van de middenklasse zal bereiken als alle wereldmarkten worden overspoeld met een enorme export van Amerikaanse goederen.

Machine Translated by Google

De Amerikaanse propaganda had er geen moeite mee om de goedgelovige Amerikaan ervan te overtuigen het idee van wereldimperialisme te steunen en zijn instinct voor geld en buit aan te wakkeren. Het was voor iedereen duidelijk - hij zou anders geen echte Amerikaanse Amerikaan zijn - dat de oorlog en uitbreiding van de VS zou onvermijdelijk de handel en commercie verhogen en daarmee zijn levensstandaard. En of het nog nodig is

Machine Translated by Google

kunstmatige verhitting van de mensen voor wereldimperialisme, hoeft men alleen maar een beroep te doen op de arrogantie van de gemiddelde Amerikaan, dwz op zijn overtuiging dat hij de wereld namens God moet veroveren, hervormen en de veelgeroemde vrijheid aan andere volkeren moet brengen.

20. Waarom moest het komen tot de verarming van de arbeiders in de VS ondanks economisch en politiek Prestaties?

Het meedogenloze streven naar betaald werk op liberalistische basis leidde natuurlijk tot de meest brute uitbuiting van de arbeiders.

Door de volledige ontwikkeling van minerale hulpbronnen en de uitbreiding van de industrie en het bedrijfsleven kon de Amerikaanse productie groeien zonder limieten. Belangrijke uitvindingen op het gebied van technologie vereenvoudigden en verkortten het productietraject en elimineerden een leger van 12 miljoen mensen uit het economische proces. In eerste instantie werd dit niet als een gevaar gezien; deze kapitalistische economische orde met zijn oppositie van arm en rijk werd eerder gezien als een door God gegeven regeling. Volgens de Amerikaanse Amerikaan heeft ieder mens de kans gekregen om kapitalist te worden. Als hij dat niet doet

Machine Translated by Google

slagen, dan is hij niet door God gekozen, dan staat hij aan de donkere kant van het leven. Dus, wat zou het de door God begaafde miljardairs van streek kunnen maken als de niet-uitverkorenen een leven van armoede en wanhoop zouden moeten leiden? Integendeel, ze pochten op hun grote economische succes. Ze konden met hun industriële producten naar believen binnen- en buitenlandse markten betreden en hadden ook alle speelruimte die ze wilden bij de selectie van arbeiders en in de loonstructuur.

Deze toestand kan nu niet eeuwig duren. Op een dag moesten de werklozen hun recht op leven doen gelden tot ergernis van de op geld beluste uitbuiters. Op de lange termijn kon een fundamentele oplossing voor het sociale probleem eenvoudigweg niet worden vermeden. Een soort sociaal-politieke instellingen, zoals we die in Duitsland hebben in de vorm van arbeidsverzekerings- en arbeidsbeschermingswetten, bestonden pas een paar jaar geleden in Amerika, en de bestaande zijn volkomen ontoereikend. Dit is niet te wijten aan sociaal-politieke incompetentie, maar aan de kwade wil van de plutocratische heersende klasse.

Maar wat men aan de andere kant onder vrijheid verstaat, is niets anders dan de volledige ontketening van het streven naar economische en betaalde arbeid. De bourgeoisie heeft er nooit aan gedacht de armen de vrijheid te gunnen die zij zich onbeschaamd heeft toegeëigend.

De grondhouding van de puriteins denkende economische kringen ten aanzien van het sociale probleem blijkt uit de uitspraak van de econoom George F. Baer: "De rechten en belangen van de arbeider worden niet afgedwongen door arbeidersagitators, maar door die christelijke mannen aan wie God in zijn oneindige wijsheid heeft de controle over het bezit in dit land gegeven, of zoals Vanderbilt zei: "De duivel neemt de gewone man."

Niettemin was er in de VS geen klassenstrijd in Europese zin, noch in de 19e, noch in het begin van de 20e eeuw.

Degenen in wie de fabelachtige rijkdom zich had opgehoopt, waren dat ook door de massa's van het volk beschouwd als de speciaal uitverkorenen. De economisch zwakken drong tot hen door in de overtuiging dat de godin van het geluk op een avond langs kon komen om ze te maken

Machine Translated by Google

een dollar miljonair. Film en pers wisten dit geloof op geraffineerde wijze te voeden. Op het scherm en in romans waren er nog onbeperkte mogelijkheden voor de gelukkige opkomst van de armen; de realiteit stelde echter zeer nauwe grenzen aan de ridders van fortuin. Kerken en sekten werkten ook ijverig om de arbeiders tevreden te stellen. Decennia lang waren propaganda en kerkelijke invloed de enige middelen waarmee het sociale probleem in de Verenigde Staten werd opgelost.

Het nuchtere geloof van de Noord-Amerikaan in succes betekende dat alles energie werd gericht op het verwerven van rijkdom zo snel mogelijk. Bij het bereiken van economische doelen was succes altijd de doorslaggevende factor, nooit het middel en de weg. Een uitstekend voorbeeld van de Amerikaans-Amerikaanse mentaliteit wordt geleverd door de oude John D. Rockefeller, door middel van gewone zwendel, steekpenningen en andere machinaties van zeer dubieuze zuiverheid en eerlijkheid die hij miljarden bij elkaar legde en kort en bondig uitlegde: "God gaf me mijn geld. "

Machine Translated by Google

21.Hoe zocht Roosevelt naar Het Amerikaanse sociale probleem oplossen?

Hij gaf de werklozen werk en brood door Amerika te storten in oorlog.

President Roosevelt wist heel goed dat met propaganda en kerkelijke middelen de sociale kwestie in de VS, met de voortdurende toename van het werkloosheidsleger, niet kon worden opgelost.
Roosevelt durfde de kapitalisten geen last op te leggen ten gunste van de werklozen. Daarvoor is hij veel te afhankelijk van het jodendom. Hij vond een andere oplossing.

Hij gaf de arbeiders werk en brood door zijn volk in de oorlog te storten. Deze oorlog, die via de oorlogseconomie de arbeidsmarkt nieuw leven moest inblazen, is Roosevelts middel om het Amerikaanse sociale probleem op te lossen.

Maar zelfs dat is geen oplossing voor de lange termijn. Als de oorlog plotseling zou eindigen, zou de economie van de VS moeten instorten terwijl ze dezelfde omvang zou behouden, omdat ze haar goederen niet meer zou kunnen huisvesten. Trouw aan het traditionele economische ritme, hebben de kapitalisten jaar na jaar hun activa vergroot en vervolgens het nieuw verworven kapitaal geïnvesteerd in nieuwe ondernemingen.
In deze cyclus is de productie gestegen tot een ongekend niveau. De plutocraten moeten daarom de wereld veroveren en vechten voor nieuwe markten of hun economie beperken tot Amerikaanse belangen. Maar dat laatste is niet de bedoeling van de op geld beluste kapitalisten. Dollarimperialisme en de verovering van Europa en andere landen zijn dus absoluut noodzakelijk. Roosevelt stuurt de Amerikaanse jeugd naar

Machine Translated by Google

de slagvelden om nieuwe markten voor de plutocratische wereld te veroveren. "Het warenhuis in de VS bereidt zich voor om Europa te degraderen tot een klantenkring die nog slechter af zou zijn dan in het systeemtijdperk, overgeleverd aan de genade van de Joodse hebzucht naar macht en winst en die voor altijd zijn eigen leven en gezicht zou verliezen.

De heerschappij van op winst beluste plutocraten, de verdrijving van Europeanen van hun eigen markten en economische slavernij zijn de geschenken die Mr. Roosevelt ons in naam van God wil geven onder het mom van de veelgeroemde Amerikaanse vrijheid.

22.Wie zijn de mannen van Roosevelt?

De invloed van joden in de Amerikaanse regering is jaar na jaar toegenomen. Wat in de buurt van president Roosevelt huilt, zijn meestal joden.

Onder de leidende joden en halfjoden rond Roosevelt zijn de volgende:

Minister van Financiën Morgenthau die zelf de hoofdstad controleert

De hoogste federale rechter Felix Frankfurter. Een groot aantal advocaten die de hoogste functies bekleden, hebben zijn school doorlopen.

De vrouwelijke minister van Arbeid Miss Perkins.

De huidige gouverneur van de staat New York: Lehmann.

De burgemeester van New York: Laguardia

De functionaris voor arbeidsverhoudingen van de regering van Washington: Sidney Hillman.

De bankiers: Baruch, die de bolsjewistische revolutie van 1917 financierde, Jesse Jones, Schiff, Loeb, Kuhn, Warburg, Rothschild, Guggenheim, Seligman, Levison en vele anderen.

Machine Translated by Google

Roosevelts secretaris: Rosenau

De belangrijkste en bekendste leider Verenigde Staten. pers: Lippmann,

Hull, de Amerikaanse minister van Buitenlandse Zaken, is getrouwd met een joodse vrouw. De rechterhand van de minister van Oorlog, Charles Polltetti, een volbloed

Jood, zei bij het aannemen van zijn nieuwe functie als speciale assistent van de minister van Oorlog: "Ik heb geen idee wat ik moet doen, maar wat maakt het uit?" Zo ver is de VS gekomen.

Het feit dat men joods is, is in Amerika voldoende om invloedrijke posities te verwerven. De naaste medewerker van de president is de Jood Baruch. "Baruch ontbijt nu dagelijks met de president in zijn studeerkamer en doet verslag van de staat van de wapenproductie en wat er nog moet gebeuren" ("New York Times"). Hij is de man die tijdens de Eerste Wereldoorlog het Amerikaanse goud bezat en onder wiens controle alle industrietakken stonden. Hij is vandaag opnieuw de echte dictator van de oorlogseconomie van de VS. Hij slaagt er des te gemakkelijker in deze dictatuur uit te voeren omdat zijn raciale kameraden al het goud va

23.Wie controleert de VS?

Geen enkele staat ter wereld is zo overgeleverd aan de joodse invloed en macht als de VS. Langzaam en gestaag zijn de Joden het land binnengedrongen en zijn ze erin geslaagd om stil en onopvallend de leidende mannen van staat en economie te infiltreren. Waren er in 1850 nog maar enkele tienduizenden joden in de Verenigde Staten, tegen 1900 waren dat er al meer dan een miljoen, terwijl hun aantal, inclusief de joodse gemengde bevolking, vandaag minstens 12 miljoen bedraagt. (Het aantal joden in Duitsla

Machine Translated by Google

voor de overname was ongeveer 600.000). Met 2,5 miljoen joden is New York de joods-rijkste stad ter wereld. Elke derde persoon in deze wereldstad is joods!

Tegenwoordig bekleedt de Jood bijna alle sleutelposities in de VS. De publieke opinie wordt exclusief door hem bepaald, en dat doet hij goed. Hij gaat volgens plan te werk om het Amerikaanse volk moreel verder te desintegreren en politiek aan te zetten tot haat.

Film, pers, radio, kunst en economie, beurs, jurisdictie, het hele intellectuele leven tot aan de universiteiten en nog meer politiek zijn in handen van de joden of stelen in ieder geval onder hun controle:

97 VH van alle krantenuitgevers in de USA. zijn joden; 90 V. H. van alle radiobedrijven is in handen van joods kapitaal; 100

VH van alle bioscopen, theaters en filmmaatschappijen is in Joodse handen; 76 VH van de advocaten, journalisten, artsen en vertegenwoordigers van andere vrije beroepen is joods; 98 VH van de banken en andere economische instellingen zijn joods; 90 VH van de exporthandel is in handen van Joden; 98 V. van de banken en andere economische instellingen is joods; 98 VH van de textielindustrie worden gerund door joden; 62 V. van de banken en andere economische instellingen is joods. H. van de Amerikaanse bodem van gebouwen, land is in Joodse handen, 87 VH van de zware industrie is in Joodse handen; 83 VH massaproducten worden geproduceerd door Joodse bedrijven. (* VH= von Hundert- vana

New York heeft 190 protestantse en 430 katholieke kerken, maar niet minder dan 1000 synagogen. In Chicago zijn er 350.000 Joden, in Philadelphia 275.000, in Cleveland 100.000, in Boston 90.000, enz.

De joden verschijnen als priesters, ze gaan naar de bijeenkomsten van de vele sekten van de christelijke kerk en prediken daar, ze houden diensten samen met de vertegenwoordigers van de verschillende religieuze belijdenissen, ze beïnvloeden de massa en maken ze meer en me

Machine Translated by Google

meer vertrouwd met het idee, aangezien de Joden het uitverkoren volk van de aarde zijn.

Op deze manier dragen ze hun afschuwelijke haat tegen het nationaal-socialistische Duitsland met alle mogelijke propagandamiddelen over op het Amerikaanse volk. In hun angst dat de intellectuele stromingen en de nieuwe kennis van Duitsland zouden overslaan naar Amerika en zo hun leidende positie in gevaar zouden brengen, proberen de Joden nu, met alle middelen die tot hun beschikking staan, het allerlaatste moment te gebruiken om het Reich te vernietigen en zijn bondgenoten.

Met de hulp van hoge financiën, die het controleerde, en de vrijmetselarij, die bijzonder wijdverspreid was in Amerika, was het niet moeilijk voor de Joden om Amerika tot oorlog aan te zetten.

Met de absolute overheersing van het Witte Huis wordt een heerschappij die niet het gehele apparaat van publieke opinievorming bezit, maar het wel beheerst en beïnvloedt volgens de wensen van de joden. De pers, zoals alle radiostations, de theaters, de bioscopen en de lezingenbureaus van de uitgevers van boeken, staan onder de almacht van het jodendom. Daarbij komt nog een economische en financiële macht die in sommige bedrijfstakken monopolie-achtig is en zo meedogenloos wordt gebruikt dat een anti-joodse houding in het openbaar onmogelijk wordt gemaakt.

Het blijft een mysterie dat een bevolkingssplinter het beleid en de houding bepaalt van zo'n groot volk, dat niets heeft bijgedragen aan de opbouw van de Amerikaanse staat en dat in elk opzicht vreemd, onbegrijpelijk, zelfs onsympathiek was en is voor het Amerikaanse volk.

De Joden zijn de brandstichters van de oorlog in de VS.

Zij hebben er het grootste belang bij dat de oorlog lang zal duren.

Machine Translated by Google

Omdat de oorlog niets anders is dan hun zaak. Bovendien hopen ze er eindelijk de wereldheerschappij mee te bereiken. Dezelfde Joden die in New York en Londen zitten, zitten in Moskou.

Het Amerikaanse en Duitse volk hadden nooit gemeenschappelijke punten van geschil; beiden wilden in vrede met elkaar leven.
Er was nooit enige spanning tussen de VS en het Reich. Integendeel, Duitse wetenschappers en kunstenaars, Duitse soldaten en technici hebben helaas in zeer aanzienlijke mate bijgedragen aan de omvang en macht van Noord-Amerika. Het waren Duitsers die een essentiële verdienste hadden in de politieke opbouw van Amerika. De joden mochten de goede verstandhouding tussen Duitsland en de Verenigde Staten echter niet verstoren.

De Joden zullen hun doel, de vernietiging van het Reich en de oorlog niet bereiken

Europa. Aan het einde van de machtige strijd met het wereldjodendom en het daarmee verbonden bolsjewisme staat de overwinning van de jonge volkeren. Het is niet Europa dat zal zinken, maar de Jood zal uit het Europese gebied verdwijnen. Hij zal de mogelijkheid worden ontnomen om deze volkeren op te hitsen en nieuwe oorlogsvuren aan te wakkeren.

Machine Translated by Google

Ontwikkeling en doel

24. Hoe kwam het dat de volkeren steeds meer van hun verwante soorten opgaven

Levensorde en aangepast buitenland

Werelden van ideeën?

Van de oudheid tot heden kunnen twee groepen ideeën (wereldbeelden) worden onderscheiden:

de Noordse bepaalde kring van ideeën van het westen met een idealistische grondgedachte als wereldbeeld met bijzondere ontwikkeling van de wil, het karakter en zielswaarden;

de ideeëncirkel van het Middellandse-Zeebekken en Anatolië mee een individualistisch materialistisch basisidee als wereldbeeld.

Machine Translated by Google

Het creatieve en ordenende principe van eer, loyaliteit en gemeenschapszin, vertegenwoordigd door de Noordse man, werd tegengewerkt door het Joods-Syrische handelsprincipe van de zuidelijke halfbloed die, geboren in de chaos van het ras, door geen enkel gevoel werd geleid in zijn impulsiviteit. van ethische verantwoordelijkheid. De Noordse geest van idealisme en heldhaftigheid werd tegengewerkt door de joodse ongeest van materialisme. De geschiedenis van het Westen van de oudheid tot heden vertegenwoordigt de spanning tussen deze twee groepen ideologische krachten. (Polariteit van krachten, antagonisme van principes, eeuwig samenspel van krachten

De belangrijkste vertegenwoordiger van de materialistische wereld is de jood. Zijn religie vereist vrijwel mammonisme en rationalisme en de uitbuiting van buitenlandse volkeren. "Leven van en op buitenlandse folklore lijkt een goddelijke bestemming. De tempel in Jeruzalem werd de centrale bank voor de verstrooide geloofsgenoten en raciale kameraden.

Het is verkeerd om aan te nemen dat de Joden pas met de tweede verwoesting van Jeruzalem over de wereld werden verstrooid. Het laatste onderzoek toont aan dat het jodendom vele eeuwen voor de eeuwwisseling al in de diaspora leefde, de volkeren uitbuitte en ten val bracht met zijn materialistische ideeën. Zelfs toen werd de hele oude culturele wereld met de joodse leer van het ideaal van "verenigde mensheid" vernietigd. De Perzen, de Grieken, de Romeinen lieten hun folklore en nationale cultuur varen ten gunste van de Joodse pre-Aziatische ongeestelijkheid, de internationale culturele gemeenschap, de vervaging, de vermenging en ten slotte de vernietiging van elk etnisch kenmerk, de bloedkruising, de genocide was het resultaat van Joods subversief werk. Alles ging ten onder, maar het judaïsme liet zich meer dan ooit gelden en werd steeds harder! Zelfs toen was de wereldstaat het joodse doel; het Perzische wereldrijk, het Grieks Macedonische

Machine Translated by Google

wereldrijk van Alexander de Grote, het Romeinse keizerrijk faalde door de joodse pre-Aziatische geest.

Het Oude Testament staat bol van de verheerlijking van rijkdom en aardse goederen, gecombineerd met de oproep om alle heidenen uit te buiten!

"Uw God zal u rijk maken, u zult aan velen geld lenen naties, maar leen van niemand", (5 Mozes 7:16 ev; 14:21; 15:6; 17:2 ev). "De joodse religie is een contractuele en zakelijke, rekenkundige regeling van alle betrekkingen tussen God en mens. ..
De joodse religie is een tweezijdige juridische transactie: prestatie en tegenprestatie! (E.
Fritsch, Handboek van het joodse vraagstuk).

Het creëren van een "paradijs op aarde" is het joodse doel. Voor dit doel, zoals in de latere "heilige boeken" staat, worden de rechtvaardigen (dwz de Joden) in alle landen uit hun graven gehaald, gebruikmakend van speciaal voor hen geboorde gaten door onbekende krachten en kruipen ze door de aarde naar het Beloofde Land. . De Targum, de Midrashim, de Talmoed beschrijven deze prachtige staat van het verwachte paradijs met de breedste Comfortabel. Het uitverkoren volk regeert dan over de vernieuwde wereld. Alle andere volkeren zijn haar slaven, sterven, worden opnieuw geboren, alleen om weer naar de hel te gaan. De Joden zullen echter niet een gezegend leven op aarde gaan leiden. Jeruzalem is prachtig nieuw gebouwd; de sabbatgrenzen zijn gezet met edelstenen en parels. Als een man schulden heeft om te betalen, breekt hij een parel uit de omheining en is hij vrij van alle verplichtingen. Fruit rijpt elke maand, druiven worden zo groot als een hele kamer, graan groeit vanzelf, de wind blaast het graan samen, de joden hoeven alleen maar het meel uit te scheppen. Achthonderd soorten rozen groeien in de tuinen, stromen melk, balsem, honing en wijn stromen door Palestina. Elke Jood bezit een tent, waarover een gouden wijnstok groeit, waaraan dertig kralen hangen; onder elke verdieping staat een tafel met edelstenen. In het paradijs bloeien 800 soorten bloemen, in het midden waarvan de levensboom staat. Deze boom heeft

Machine Translated by Google

500000 soorten geur en smaak. Zeven wolken hangen boven de boom, en de Joden slaan van vier kanten op zijn takken, zodat zijn heerlijke geur de wereld aan de ander wee, enz.

Het land van melk en honing is religieus serieus geworden en vierde zijn wederopstanding in het joodse marxisme en zijn glorieuze 'toekomststaat'. Deze gemoedstoestand verklaart tot op de dag van vandaag de hebzucht van het Joodse volk en tegelijkertijd is het een bijna volledig gebrek aan echte spirituele en artistieke creativiteit. (Alfred Rosenberg, Mythe van de twintigste eeuw.)

Het is noodzakelijk om de Joodse manier van dichtbij te bekijken. De studie van de Noordse raciale ziel en die van het joodse wezen en de observatie van de belangrijkste historische tijdperken zou elke Duitser een voldoende beeld geven van de wereldgebeurtenissen.

In 'Mein Kampf' heeft de Führer de grootsheid van de Noordse mens, de 'Prometheus van de mensheid', beschreven en deze afgezet tegen het zwaaien en werken van de Jood. Elke Duitser, ja, elke man van Germaans bloed, zou wat daar gezegd werd diep in zich opnemen. De volgende inzichten zouden van hem worden
eigen:

- dat in het rassenprobleem de sleutel ligt tot elke historische gebeurtenis.

- dat alle echte waarden op deze aarde in het verleden en heden ontstaan uit de creatieve wil van de Noordse man

- dat het judaïsme niet de minste reden heeft om zichzelf een "uitverkoren volk" te noemen, maar dat het voorbestemd is om de groei en welvaart van de Noordse volkeren te verstoren en te belemmeren met zijn destructieve werk.

- dat de Jood, als antithese van ons wezen, altijd onze oorspronkelijke vijand moet zijn; dat hij het was die met zijn ideeën de orde verstoorde

Machine Translated by Google

levensordes van de Noordse volkeren en bovendien met behulp van deze ideeën onenigheid tussen de volkeren gezaaid;

- Dat het Germanisme de wereld alle fundamentele waarden gaf, maar herhaaldelijk onderhevig was aan buitenlandse ideeën, overwegend van joodse afkomst.

Het is een eigenaardig feit dat de Noordse volkeren zich tot voor kort niet effectief verzetten tegen de infiltratie door de Joden.

Een verandering in deze stand van zaken deed zich pas voor toen Adolf Hitler voor het eerst in de geschiedenis het jodendom confronteerde met een tegenidee. en de organisatie die het ondersteunde. Zo had de joodse materialistische wereld voor het eerst een echt belemmerende muur waarachter de Germaanse wereld zich weer kon verzamelen. Met de Nationale

Het socialistische wereldbeeld luidde daarmee een nieuw tijdperk in.

Het onoverkomelijke contrast tussen de Noordse man en de

Jood kan wederom kort worden samengevat:

In zijn ideeën verzette de Jood zich tegen de gemeenschapsethiek van de Noordse mens ((het socialistische principe) met het ego (het individualistische principe); het uit bloed geboren idealisme - het destructieve materialisme; onbaatzuchtigheid en loyaliteit en gehoorzaamheid - het egoïsme en losbandigheid van een losbandig leven karakter en zielswaarden

het goud; het leiderschapsprincipe

- de massa; de Germaanse creatieve drang om te ordenen, te leiden en te sturen - de machtswellust, het despotisme.

Eer en trouw, de meest prominente dageinden van de Teutoon, zijn onbekend bij de Jood!

Maar bovenal troont zijn streven naar wereldmacht. Aan hem maakt hij alles ondergeschikt; de zin en het doel van zijn ideeën was altijd om de omgeving machteloos te maken, de volkeren door zijn ideeën op te zwepen, ze tegen elkaar uit te spelen, en zo

Machine Translated by Google

vernietig ze, om dan over de hele mensheid te kunnen heersen.

Bovendien predikte hij de gelijkheid van mannen, maar bewaakte hij angstvallig zijn eigen bloed.

Met deze leringen leidde hij de aanval op de levensorde van de Noordse volkeren bij naam, en dat deed hij altijd met succes tot de leeftijd van Adolf Hitler!

Hellas en Rome werden uiteindelijk vernietigd door het materialisme. Het Duitse volk zou verbrijzeld zijn geweest door het jodendom en zijn ideeën als Adolf Hitler niet op het laatste moment was gekomen. De Rus

mensen namen het joods marxisme over en vielen zo uiteindelijk in handen van de joods-aziatische wereld. Frankrijk bezweek voor de joden

materialisme. Het door Scandinavië gedomineerde Angelsaksisme heeft de Jood en zijn giftige ideeënwereld een diepgewortelde plek gegeven in het lichaam van zijn volk en lijkt dezelfde weg van materialistisch verval te volgen.

De vraag moet worden gesteld hoe dit historische fenomeen te verklaren dat een hele wereld herhaaldelijk inferieur is aan het jodendom, dat veel zwakker in aantal is. De reden hiervoor is, in het kort, de volgende:

Onze voorouders kwamen in aanraking met joodse materialistische ideeën

vroeg toen ze het land overnamen. Na de ineenstorting van het Romeinse rijk drongen deze ideeën door tot het Germaanse kerngebied.
Daarmee trok ook de Jood naar het land van onze vaderen en vestigde zich onder het volk. (De processie van de Joden is weergegeven op de bijgevoegde kaart. In de 9e en 10e eeuw wisten de Joden zich al over Duitsland te verspreiden. We vinden ze in Magdeburg, Merseburg, Regensburg, in Gniezno en Praag. Het centrum was de Mainz Rabbinaat school.

Het is veel te weinig bekend dat de Jood al in de vroege Middeleeuwen, toen zelfs in eerste instantie alleen economisch, een rol speelt. Al

Machine Translated by Google

rond de 11e eeuw heeft hij het financiële monopolie. Volgens het kerkelijk recht is het uitlenen van geld tegen rente werd verboden. Hier maakte de jood van de gelegenheid gebruik en wierp zich op de bevoorrechte woekeraar. De joden werden tot "kamerheren" van het Reich gemaakt. De gebruikelijke rentevoet of woekerrente was 43 %, maar werd meerdere keren verhoogd met Verhoogd. In deze hoedanigheid genoten ze staatsbescherming! Als ze af en toe ook keer op keer werden achtervolgd, dan staan ze namelijk onder de bescherming van de kerk, maar judaïsme en kerk stortten zich in de wedloop om het geld te winnen.

Maar het wezenlijke is dat het puur economische, materialistische denken steeds meer bij de mensen werd gebracht. De jood is de grondlegger van het kapitalistische economische systeem; geld, tot nu toe een ruilmiddel, dwz een middel tot een doel, werd een doel op zich.

In de Middeleeuwen is de joodse natuur steeds wijdverspreider geworden. Het is de moeite waard om de kabbalistische geschriften (geheime geschriften met joods-filosofische religieuze inhoud) te onthouden, die de westerse literatuur sterk hebben beïnvloed. Het jodendom had een aanzienlijk aandeel in de vrijgeestelijke bewegingen.

Machine Translated by Google

Migratie en verspreiding van de

Joden in de wereld

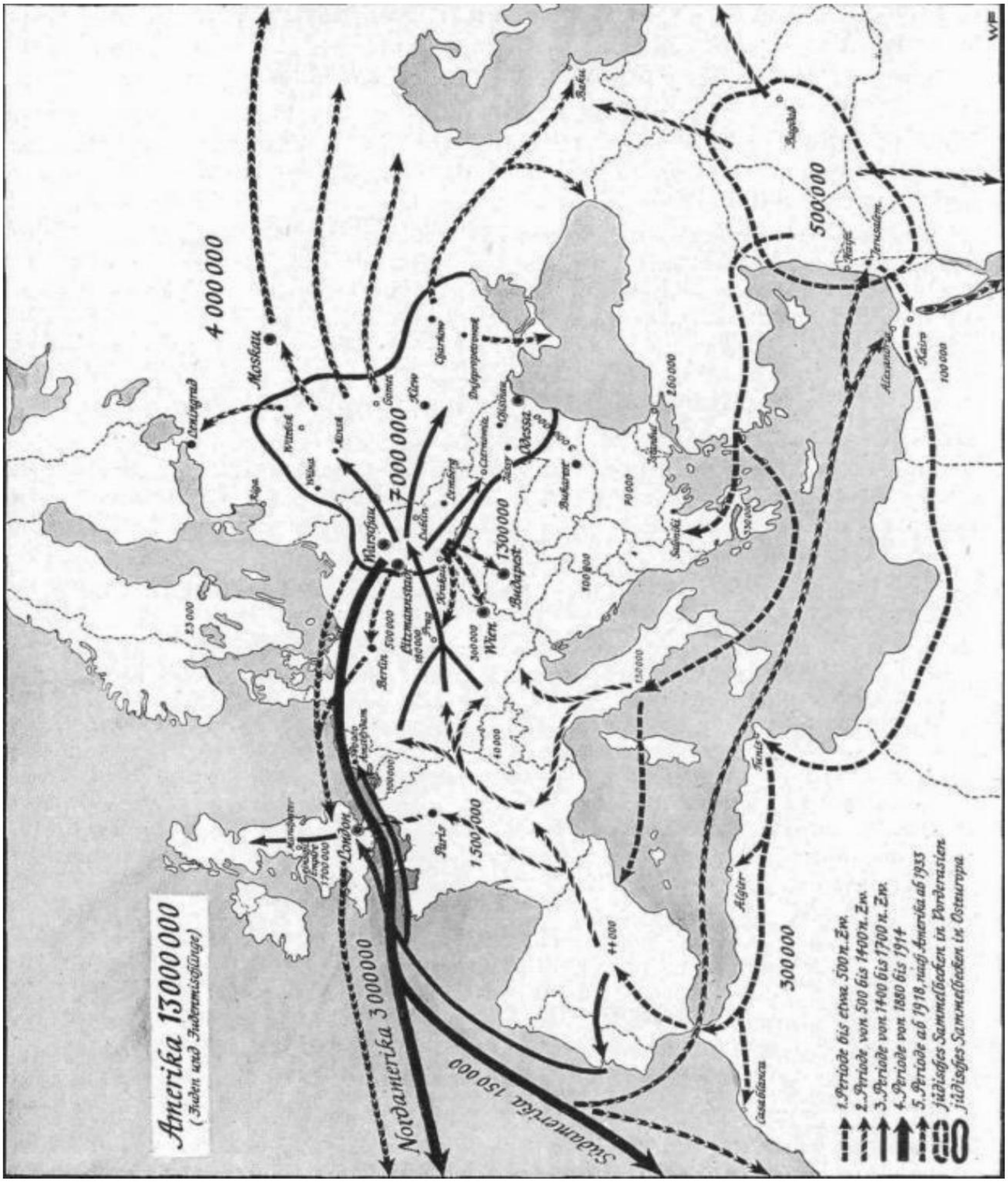

Machine Translated by Google

Geleidelijk werd het hele Westen besmet door joden en werd het tijdperk van het liberalisme, dat uiteindelijk uitmondde in het marxisme, geestelijk voorbereid.

We zijn ons ervan bewust dat andere omstandigheden van interne politieke aard (het egoïstische gedrag van de vorsten, het particularisme en de anti-basisactiviteiten van de politieke kerk van Rome) ook de Germaanse levensorde bedreigden. De gevaarlijkste bedreiging voor het bestaan van ons volk waren echter de joodse ideeën van materialisme en individualisme, de buitensporige verslaving aan materiële dingen en het denken in het ego zonder gehechtheid aan de mensen.

Ook waren onze voorouders zich nog niet voldoende bewust van hun politieke en ideologische wezen, zodat de ideologische onderbouwing van hun levenswijze in de vorm van een politieke en ideologische doctrine niet tot stand kwam. Dit werd echter tegengewerkt door een tegenstander in Judea die duizenden jaren lang had geleefd volgens streng gehandhaafde, ideologisch bepaalde raciale, politieke en religieuze wetten.

De gevolgen van de vreemde ideeën waren altijd en overal hetzelfde: de mensen vielen uit het materialistische en egoïstische denken in een oncreatief leven van welzijn. De hoge waarden van eer en loyaliteit, de plichtsvervulling voor het volk, werden opgeofferd aan goud. Het ideaal van dienstbaarheid aan de bloedgemeenschap als zin van het bestaan werd verdrongen door het ongebreidelde streven naar materiële bevrediging van zichzelf.

De verslaving aan geld en rijkdom zorgde ervoor dat veel mensen hun harde, natuurlijke plattelandsbestaan verruilden voor een comfortabel leven op basis van koopmansprincipes. Trotse boeren en krijgers werden ontwortelde handelaren. Het verdere gevolg was vooral een beperking van het aantal kinderen.

Machine Translated by Google

Als de Noordse levensorde hierdoor al ernstig was verstoord, leidde de joodse leer van het rasloze bestaan tot een rampzalige bedreiging voor het Noordse leven: het opgeven van het eigen bloed van hoge kwaliteit door het te mengen met laag buitenlands bloed luidde het tijdperk van de raciale schande.

De raciale vermenging moest worden gevolgd door een karakterdevaluatie en de onstuitbare achteruitgang van de hoge Noordse zielswaarden.

Hiermee distantieerden de Noordse mensen zich van hun oorspronkelijk gezonde, bodemgebonden, door bloed benadrukte levensorde. Het was gelijk aan het begin van de ondergang van de natie.

Dat was het geval in Sparta, dat was het geval in Athene en ook in

Rome. Hetzelfde proces was al eeuwen aan de gang in ons Germaanse kerngebied. Huwelijkswetten en bevolkingspolitieke ordes konden daar niets aan veranderen, want de werkelijke reden was het innerlijke verval veroorzaakt door het joodse materialisme.

Uiteindelijk heeft het judaïsme de volkeren altijd ten val gebracht met behulp van zijn materialistische ideeën.

Een volk dat het materialisme niet kan beheersen, draagt de kiem van de dood in zich! Wij

Duitsers vonden de remedie: Adolf Hitler gaf het ons met De conclusie die we moeten trekken uit de kennis die we hebben opgedaan, is dat ons volk alleen dan eeuwig zal bestaan, als het de naleving van zijn bloedverwante levenswetten tot de strengste waakt en, indien nodig, voor zichzelf opkomt met het meest wrede middel in de strijd tegen joods materialisme en individualisme.

Machine Translated by Google

Met deze strijd bevinden we ons in een onoverbrugbaar contrast met de wereld om ons heen. Puritanisme, liberalisme en bolsjewisme zijn joods in hun basisstructuur. De volken die door deze ideeën worden bezeten, moeten Joods zijn in hun doel, dwz onverzadigbaar in hun streven naar goud en macht, die noodzakelijkerwijs moeten toenemen tot het punt van wereldheerschappij.

Hier begint de noodlottige missie van de Führer met zijn Duitse volk.

De joodse ideeënwereld breekt met de zuivere nationaal-socialistische wereld met haar leer van de met bloed beladen en dus van God gegeven orde van

leven van ons volk. Deze oorlog moest komen als een strijd tussen het nationaal-socialisme, als

de Germaanse idealistische kijk op de levenswijze, en de joodse materialistische ongeest. Dit tijdperk van beslissingen werd voorbereid in een proces dat eeuwen duurde. Adolf Hitler is de grote die zijn volk klaarstoomde voor een wereldwijde missie.

Onze tegenstanders, vooral het wereldjodendom, weten waar het om gaat. Ze maken geen geheim meer van hun wil om het Duitse volk uit te roeien.

Machine Translated by Google

25.Wat doen onze tegenstanders

Plan om met ons te doen?

De Jood Kaufmann, zoals de Amerikaanse woordvoerder eist:

Uiteindelijk is er geen andere oplossing dan de enige echte: dat het Duitse volk moet sterven en voor altijd van deze aarde moet verdwijnen.

De meedogenloze joodse wil tot uitroeiing komt tot uiting in een uitroeiingsbevel van het Duitse volk. Enkele artikelen daaruit:

Artikel 3: Het Duitse leger zal worden verdeeld in groepen, geconcentreerd in strikt afgebakende gebieden, en de mannen zullen onmiddellijk worden gesteriliseerd.

Artikel 4: De burgerbevolking - mannen, vrouwen en kinderen - wordt verdeeld en gesteriliseerd volgens territoriale zones.

Machine Translated by Google

De kaart toont de door de wereldplutocratie geplande fragmentatie van Duitsland en de verdeling ervan over andere staten!

Artikel 6: Duitsland wordt verdeeld en zijn territoria worden aan anderen toegewezen.

Machine Translated by Google

Artikel 8: De Duitse bevolking wordt gedwongen de taal te leren van de staat waaraan zij is toegewezen.

Een van de toonaangevende Engelse kranten, de "News Chronicle", legt schaamteloos uit:

"Ik wil - eerlijk gezegd! - elk levend wezen, man, vrouw en kind, dieren, vogels en insecten, in Duitsland uitroeien. Ik zou praktisch geen grassprietje meer laten groeien. Duitsland zou met de grond gelijk gemaakt moeten worden en het ziet er erger uit dan de Sahara!

Het Engelse tijdschrift "Picture Post" stelt de ondubbelzinnige eis:

"Om na deze oorlog echte vrede te hebben, mag er van Duitsland niets overblijven op de kaart van Europa.

Al in 1936 zei Churchill tegen de Noord-Amerikaanse generaal Hout:

Duitsland wordt te sterk, het moet vernietigd worden.

In de nacht van 8 december 1942 liet Churchill de volgende aankondiging op de Britse radio uitzenden: "In 1939 verklaarden we de oorlog aan Duitsland, niet omdat we werden aangevallen, maar vrijwillig, we waren de enige mensen - behalve de Fransen - die de oorlog zonder aangevallen te worden. We wisten dat onze vitale belangen en die van de nazi's nooit naast elkaar zouden kunnen bestaan. Eer
vernietigd." Churchill in zijn toespraak op 18 september 1943:

"Duitsland moet door wrede en verschrikkelijke ervaringen leren hoe Engeland oorlog voert. Wij willen hierin haar schoolmeesters zijn, met bommen en vuur."

Het bolsjewisme wil des te meer de volledige uitroeiing van het Duitse volk. Alle leiders moeten worden geëlimineerd (zie Katyn en Vinnitsa!), Boeren en arbeiders moeten naar Siberië worden gedeporteerd. arbeidsslaven, Duitsland wordt een bolsjewistische kolonie.

Machine Translated by Google

WAT WE VECHTEN VOOR

26.Waarom is de National Socialistische wereld Bekijk de innerlijke Verplicht voor officieren

Omdat het overeenkomt met de Duitse natuur. Het geeft de Duitse mens en het Duitse volk de wet om te leven volgens hun manier van leven en zo de taak te vervullen die hun door de Schepper van de werelden is opgelegd. Daarom strijden wij voor het nationaal-socialistische wereldbeeld.

Allereerst is het nodig om de term wereldbeeld te verduidelijken. We horen keer op keer: "Deze oorlog is een ideologische oorlog", dwz de strijd op het slagveld is slechts de zichtbare uitdrukking van de strijd van machtige spirituele krachten, die we wereldbeeld noemen. Weltanschauung is in de eerste plaats letterlijk genomen, kijken naar de wereld. Maar "kijken" betekent in het Duits niet alleen "zien", het betekent ook innerlijke visie, spirituele visie, het betekent nadenken over de zin en het doel van het leven, over de innerlijke wetten volgens welke het leven van het individu en de mensen plaatsvindt , Het

Machine Translated by Google

betekent het herkennen van de essentiële spirituele en mentale krachten die een vormend en ontroerend effect hebben.

De Führer:

De plechtige proclamatie van het besluit om alle handelingen te baseren op een bepaalde initiële opvatting en dus een zichtbare tendens ligt al in het woord "wereldbeeld". Zo'n beeld kan goed of fout zijn: het is het uitgangspunt voor de uitspraak over alle verschijnselen en processen van het leven, en dus een bindende en verplichte wet voor elke handeling. Hoe meer een dergelijke opvatting samenvalt met de natuurwetten van organisch leven, des te nuttiger de bewuste toepassing ervan zal zijn voor het leven van een volk.

(1933,
Neurenberg)

Juist daarom moet er duidelijkheid en eenheid zijn onder de leiders van een volk - en dit geldt vooral voor de officier in de oorlog - en de onwrikbare wil om tot het laatst voor deze duidelijkheid en eenheid te werken. Het ligt niet in de aard van een wereldbeeld om toe te staan compromissen. Iedereen die concessies wil doen of zelfs maar te comfortabel is om zichzelf tot de laatste duidelijke remedie te brengen en de nodige conclusies te trekken voor zijn manier van leven, moet worden verslagen in de strijd van wereldbeelden. Falen hierin in de leidende klasse van een volk is wat er met dat volk is gebeurd.
Vooral de Duitse man, met zijn te grote openheid voor al het vreemde, loopt dan het risico de weg naar zichzelf niet te vinden en te bezwijken voor het gefluister van anderen. Maar zich conformeren aan buitenlandse wetten betekent onvrij worden, en in laatste instantie leidt het tot ondergang.

Alleen al het nationaalsocialistische wereldbeeld garandeert ons een soortspecifiek leven. Alleen het garandeert de vrijheid en grootsheid van ons volk. Daarom, vooral in tijden van de zwaarste strijd,

Machine Translated by Google

het is steeds weer nodig om de belangrijkste kenmerken van ons Wereldbeeld duidelijk te maken en er kracht uit te putten voor verdere strijd.

Wij als nationaal-socialisten geloven in een goddelijke wereldorde als a zinvolle orde, waarin het nodig is om te passen, die moet worden gehandhaafd door te vechten en te creëren. Uit dit geloof ontstond wat wij beschouwen als de karakteristieke trek van de Noordse mensheid, die uitdrukking vond in de Midgard-gedachte van de Germaanse volkeren, evenals in het kosmische idee van de Grieken.

Wij geloven dat de rassen en volken ook lid zijn van deze goddelijke scheppingsorde en dat zij hun specifieke taak hebben binnen deze orde. Hoe duidelijker een volk zijn taak kan herkennen, hoe zuiverder en rijker het zijn inherente vermogens ontwikkelt, des te groter zal zijn bijdrage zijn om de zinvolle ordening van het geheel te verzekeren.

Wij geloven dat de mens als een zelfbewust spiritueel wezen van de Schepper van de rijken de taak heeft gekregen om voor zichzelf levensvormen en levenstaken te creëren, dat wil zeggen een moraliteit die iets hogers betekent dan de loutere bevrediging van het laagste leven behoeften.

Wij geloven dus in de taak om de mens groot te brengen. Uiteindelijk dient onze strijd het, en het moet meedogenloos zijn tegen alles wat zich tegen deze taak verzet, omdat de zinvolle vervulling van rechtvaardige deze taak hangt af van het feit dat het meest ontwikkelde, meest creatieve en meest capabele ras de beslissende invloed behoudt op de levensorden van de volkeren van de aarde. Laten we echter niet vergeten dat met de dreiging van ons volk en van het Germanisme in het algemeen, het oorspronkelijke thuisland van het ras wordt bedreigd, dat tot nu toe het meest is gebleken: het oorspronkelijke vaderland en de nog steeds meest vloeiende bron van de Noordse race.

Machine Translated by Google

Geloof in de goddelijke wereldorde en de vooruitgang van de mens is een uitdrukking van ons wereldbeeld, maar nog niet dit wereldbeeld zelf.
Ons geloof is de krachtigste drijfveer voor al onze handelingen. Maar tot een echt duidelijke ideologische houding, en dus uiteindelijk tot geloofsversterking, komt men alleen als geloof niet in tegenspraak is met erkenning, met wetenschappelijke overtuiging. Als Germaanse mensen moeten we de zekerheid hebben dat ons geloof, in de poging het in praktijk te brengen, geschikt blijkt te zijn voor het leven en in overeenstemming is met de organische wetten van het bestaan.

Als de wereld Gods schepping is - en wiens schepping zou het moeten zijn anders - de natuurwetten volgens welke het Al van dood en wording wordt getransformeerd en ontwikkeld, moeten goddelijke wetten zijn. De wetten die voor ons mensen in deze regelmaat bijzonder geldig zijn, zijn echter de wetten die onze erfelijke wereld en onze omgeving vormgeven. Daarom is rassenkennis voor ons de hoogste kennis. Maar ook de wetenschappelijke, politieke en ideologische zorg voor natuurlijke historie en levenswetenschappen is onze eerste prioriteit. Al het andere moet daarop gebaseerd zijn. Als dan leven, ras, werk, natuur en het vaderland voor ons hoge en hoogste waarden zijn, dan is dat niet vanwege willekeur, maar omdat door al deze dingen de weg naar God, naar de zin van het leven, naar een levensechte orde , moraal en geloof leidt.

De gids bracht ons de kennis van de biologische wetten van het leven, de kennis van de waarde en betekenis van bloed.

Zijn leer zegt:

- dat de mensheid tot verschillende rassen behoort.
- dat elk volk alleen kan leven volgens zijn bloedgerelateerde wetten.
- dat onze mensen een overwegend bloedgemeenschap zijn
  Noords bloed.

Machine Translated by Google

- Dat daarom ons volk moet leven volgens de wetten die er zijn van Noords bloed.

- Die wereldgeschiedenis vertegenwoordigt naast de strijd om leefruimte de spanning van het raciale wereldbeeld.

De Führer:

"Ik spreek het hier profetisch uit, net zoals de kennis van de baan van de aarde rond de zon leidde tot een revolutionair herontwerp van het algemene wereldbeeld, zo ook de bloed- en rassenleer van de
De nationaal-socialistische beweging zal resulteren in een revolutie van de kennis en daarmee het beeld van de geschiedenis van het verleden en de toekomst van de mens."

(Rijksdag, 30 januari 1937)

Centraal in ons wereldbeeld staat de bloedgedachte of rasgedachte. Volgens dit is bloed de drijvende kracht in het leven van zowel het individu als de mensen.

Deze gedachte tot het einde doordenken betekent: komen tot een volledige reorganisatie van het denken, nieuw maar alleen met betrekking tot het denken van de laatste eeuwen, dat ons Noordse bloed sterk in gevaar bracht met het dogma van de gelijkheid van alle christelijke mensen en de liberalistische leer van de gelijkheid van alles wat het aanzien van de mens draagt, en rassenchaos oproept. In werkelijkheid betekent dit denken niets anders dan - uitgerust met de kennis van moderne erfelijkheids- en rassenstudies - opnieuw op te nemen wat voor ons vanzelfsprekend was Germaanse voorouders als eenheid van geloof, wet en levensorde, zolang ze nog niet beïnvloed waren door vreemde denkwijzen en als vrije boeren in hoogopgeleide geslachten.

Machine Translated by Google

Uit herkenning en geloof moeten dan waarden en handelingen ontstaan, waardoor een wereldbeeld als dwingende innerlijke wet ook soms aan de buitenkant herkenbaar wordt. Want elk wereldbeeld wordt in het eerste ooglid gekenmerkt door dat wat de hoogste plaats inneemt in de orde van waarden.

De eerste prioriteit is het behoud en de promotie van ons volk en het erfgoed van zijn volk. Onze levens en strijd zijn gewijd aan deze taak.

De Führer:

"Maar voor mij en alle echte nationaal-socialisten is er maar één leer:

volk en vaderland!"
Vanuit het idee van bloed ziet het nationaal-socialisme de mensen niet alleen als een gemeenschap van het lot, maar vooral als een gemeenschap van bloed, verenigd door het gemeenschappelijke Noordse bloed. De mensen zijn het allesoverheersende, zijn het uitgangspunt van alle acties, zijn de laatste en hoogste maatstaf van waarde voor elke prestatie. "Algemeen welzijn gaat voor eigenbelang." De mens, wat voor werk hij ook doet, staat met al zijn denken en doen ten dienste van de mensen.

Het ego moet het opgeven ten gunste van het wij. Alleen in de vorm van prestaties en opoffering voor het wij, voor de bloedgebonden nationale gemeenschap, kan het bestaan van het volk en dus van het individu worden verzekerd. "Een voor allen en allen voor een." De Führer:

"Nationaal-socialisme heeft noch in het individu, noch in de mensheid uitgangspunt van haar overwegingen, haar uitspraken en besluiten. Het beweegt zich bewust naar het centrum van al zijn denken: de mensen.

Het nationaal-socialisme is dus een volkse wereldbeschouwing. Alles, elke kameraad van het volk, elke familie en clan, elk publiek

Machine Translated by Google

instelling - partij, Wehrmacht, staat, administratie, economie, kunst en wetenschap, moeten de welvaart van de mensen en hun eeuwige strijd dienen. Maar dit is alleen op perfecte wijze mogelijk wanneer elk lid van het volk op de plaats wordt geplaatst waar hij het hoogste kan bereiken voor het volk, voor de natie, in overeenstemming met zijn gezindheid en wil om te bereiken, dat wil zeggen in een echt socialistisch de orde van mensen met een hoog arbeidsethos.

Deze combinatie van nationaal en socialistisch gedachtegoed heeft de partij haar naam gegeven en doet spreken van een nationaal-socialistisch wereldbeeld.

De Führer:

"De grote culturele prestaties van de mensheid zijn altijd de hoogste prestaties geweest van het gemeenschapsleven van de mensen, het ras; ze zijn daarom in hun opkomst en in hun beeld de uitdrukking van de gemeenschapsziel en idealen."

Zo belijdt het nationaal-socialisme de idealistische kijk op het leven, zoals het in ons bloed zit en altijd het kenmerk is geweest van onze Germaanse voorouders. Maar daarmee overwon hij ook de individualistische materialistische ideeën van het liberalisme en het marxisme.

Met de toewijding aan het idee van de bloedgemeenschap en de oprichting van de socialistische gemeenschap werden de Duitsers een volk.

Maar voor wie we het individu zien als een dienend lid van de nationale gemeenschap, betekent dit niet dat hij wordt opgeslorpt door de massa. Een echte nationale gemeenschap kan niet ontstaan uit massa, maar alleen uit sterke persoonlijkheden. Bij een gezond bos horen sterke bomen! Het nationaal-socialisme legt dus sterk de nadruk op de waarde van de persoonlijkheid, maar daarmee wordt niet bedoeld de waarde van het individu, los van alle banden, omwille van zichzelf, aangezien zoiets in werkelijkheid niet bestaat. Het bestaat alleen als een bloedeloze gedachteconstructie en is in tegenspraak met de leve

Machine Translated by Google

de mens wordt geboren in de natuurlijk gegroeide orden van familie, clan en mensen.

Het nationaal-socialisme wil een volledig ontwikkelde, bloedbewuste, wilskrachtige persoonlijkheid met een sterk karakter die in staat is tot de hoogste prestaties voor het volk. Het middel om dit type persoon te creëren is onderwijs in de geest van het nationaal-socialistische wereldbeeld. Voorwaarde hiervoor is dat ons bloed zuiver moet worden gehouden en door fokkerij tot een hoger niveau moet worden ontwikkeld.

De Führer:

"We hebben de grote taak om de ware geest van de nationale gemeenschap steeds meer te verdiepen en de persoonlijkheidswaarde steeds duidelijker uit te werken" We waarderen werk als een plicht om te presteren voor het hele volk.

"Werk is niet alleen een middel om materiële waarde te creëren, maar is ook bedoeld om de nationale gemeenschap in stand te houden en is tegelijkertijd de onmisbare voorwaarde voor de ontwikkeling van persoonlijkheid." Elk individu moet in de competitie van uitvoeringen bewijzen voor welke plaats in het professionele of politieke leven hij geroepen is te vervullen".

De Führer:

"Onder het nationaal-socialisme versta ik niets anders dan dat voor het behoud van de gemeenschap op elke plaats van ons leven de hoogste vermogens exclusief en autoritair worden gebruikt."

“Deze selectie van prestaties die voortvloeit uit algemene prestatieconcurrentie verschilt fundamenteel van het liberalistische vrije krachtenspel, omdat het alleen de individuele prestaties erkent, voor zover ze tegelijkertijd de versterking van de nationale gemeenschap dienen.” De Führer:

Machine Translated by Google

"Aan de ene kant moet men aan het vrije krachtenspel de grootst mogelijke speelruimte verlenen, maar aan de andere kant benadrukken dat dit krachtenspel binnen het kader moet blijven van de aan mensen gegeven gemeenschap van doelgerichtheid, die we mensen en nationale gemeenschap noemen. ."

We waarderen de strijd als een onweerlegbare levenswet, omdat alleen in de eeuwige strijd, de voorwaarde van alle selectie, persoonlijkheden en harde mensen groeien. Alleen in strijd worden grote dingen geboren.

Vechtend, geeft de Duitse man vorm aan zijn leven! Vechten begeleidt zijn hele bestaan: vechten met zichzelf, vechten met het lot, vechten met een vijandige omgeving. Hij beheerst het lot in een harde strijd en vecht voor zichzelf en zijn volk om de levensvorm te bereiken die essentieel is en dus door God wordt verlangd. Strijd is de goddelijke wet voor de Duitse man om te vormen en op te voeden tot hardheid.

Om deze reden verwerpt hij het principe van nederige toewijding aan het lot, dat tot nu toe is onderwezen.

Strijd en ontbering zijn een van de belangrijkste elementen van het nationaal-socialisme. Het is dan ook het wereldbeeld van de sterke, de strijdbare man. Het nationaal-socialisme komt voort uit echte oorlogsvoering. "Het is met zijn militante basiskenmerk een militair wereldbeeld." De opofferende inzet van de soldaat is het meest zichtbare socialisme.

De soldaat is de eerste socialist van het Reich. De soldaat, en hier weer de officier, moet het nationaal-socialisme met bijzondere bereidheid in hun hart aanvaarden.

Vanuit deze militante houding verafschuwt het nationaal-socialisme een verwijfd goed leven; het is de doodsvijand van egoïsme en materialisme, die leiden tot een losbandig leven; het vereist: eenvoud en rechtlijnigheid in de manier van leven. De sterke en oprechte boer en de harde soldaat zouden elke Duitser moeten vervullen, of hij zijn mensen nu in de stad of op het platteland bedient, met zijn geweer of op de werkbank.

Machine Translated by Google

Naast het gevecht is trots: trots op de traditionele manier, trots op prestaties, trots op de overwinning na het gevecht. Gehoorzaam vervult de officier zijn plicht, maar als een trots en vrij man. En zo staat hij ook voor zijn God: rechtop met de vraag om kracht en macht om in ere te kunnen staan.

In deze houding ligt de basis van een Germaans ras, dat de officier het meest zichtbaar moet vertegenwoordigen. Gerechtvaardigde trots, nobel karakter en aristocratische houding kenmerken zijn soort.

We belijden eer en loyaliteit, die beide onlosmakelijk met elkaar verbonden zijn. Het begrip eer is het middelpunt van het Germaanse bestaan. Het leven van onze voorouders draaide om eer en roem, vrijheid, moed en trots. Hun leven was altijd puur en groots zolang eer voorrang had.

"Germaans Europa presenteerde de wereld het meest briljante ideaal van de mensheid: met de leer van de waarde van karakter als basis van alle moraliteit, met de hymne aan de hoogste waarden van het Noordse wezen, aan het idee van vrijheid van geweten en eer . (Alfred Rosenberg, "The Myth of the Twentieth Century.") In de afgelopen eeuwen is het hoge begrip eer ernstig aangetast door de ideeën van nederigheid en menselijkheid. De Führer maakte eer weer tot uitgangspunt van het hele Duitse leven.

Eer is de innerlijke wet, het geweten, die al onze acties en onze houding ten opzichte van de nationale gemeenschap dicteert. Het is nooit alleen met zichzelf verbonden, maar vindt zijn eigenlijke invulling in de relatie van het ik tot de gemeenschap. Het Duits-Duitse concept van eer stelt het ego in staat om op de achtergrond te gaan zitten ten gunste van de eer van het volk. Ons nationaal-socialistische wereldbeeld met zijn levenswetten en bloed berust op eer, het socialistische idee van vrijwillige dienstbaarheid aan het volk en het streven naar zuiverheid en hogere ontwikkeling van ons bloed ontwikkelt

Machine Translated by Google

De eer van de officier is de eer van zijn natie en de eer van de natie is de eer van de officier.

Maar hij die eer in zijn lichaam heeft, zal zijn kameraad, zijn volk of zelfs zijn leider nooit in de steek laten.

Dus uit eer komt loyaliteit.

Veel dingen op deze aarde kunnen worden vergeven, maar één ding kan nooit: de ontrouw, de loyaliteit die we aan de Führer hebben gezworen, moet net zo heilig zijn als de loyaliteit aan het Germaanse volk, zijn kennis van zijn soort, als de loyaliteit aan de bloed, aan onze voorouders en kleinkinderen, loyaliteit aan onze clan, loyaliteit aan onze kameraad en loyaliteit aan de onveranderlijke wetten van fatsoen, reinheid en ridderlijkheid. In de hoge opvatting van eer en trouw toont de adel zich als de Duitse mens.

We belijden gehoorzaamheid, die onvoorwaardelijk voortkomt uit de hoogste vrijwilligheid, uit dienstbaarheid aan ons wereldbeeld, dat bereid is om elk offer te brengen.

Vrijheid staat en valt met eer; Germaanse vrijheid is niet te verwarren met het liberalistische vrijheidsbegrip, dat ontaardt in egoïstische losbandigheid. Het is innerlijke vrijheid, vrijheid van geweten, vrijheid van de ziel, vrijheid van de volledige ontwikkeling van de persoonlijkheid ten behoeve van de gemeenschap.

"We noemen onszelf vrij als we de bevelen van onze

eigen wezen, dat we niet hebben geschapen, maar dat we hebben geërfd van anderen, namelijk onze ouders. Zo voelen de mensen zich vrij om hun politieke omgeving, hun cultuur en hun vroomheid vorm te geven in overeenstemming met hun raciale aard en door volledig gebruik te maken van hun erfelijke krachten en capaciteiten. Hoe groter dus het verlangen naar vrijheid van een volk is, des te meer moet het de kennis van zijn erfelijke banden bevestigen, want alleen dan, wanneer het luistert en zijn overgeërfde driften met de grootste aandacht volgt, zal het

Machine Translated by Google

buig niet voor buitenlandse etnische en raciale invloeden, maar alleen voor de stem van zijn bloed, zijn rede en zijn gevoel.”

(Stenge1 -V. Rutkowski: Van almacht en orde van leven.)

Uit eigen vrije wil volgt de Teutoon zijn leider, altijd gedragen door de wil om de eer en vrijheid van zijn bloedgemeenschap, zijn volk, te beschermen. Om te kunnen vechten voor de vrijheid van zijn natie en zijn leven te geven is zijn hoogste eer. "Beter dood dan een slaaf!" Uit de strijd om de eer en vrijheid van de natie groeit de relatie van leider-gemeenschap, de Germaanse loyaliteit en gehoorzaamheid; alleen hij is vrij die, vanuit de nobelheid van zijn ziel, vecht voor zijn volk in loyale trouw aan de gekozen leider.

Alleen in een vrij volk is hij zelf vrij en gelukkig.

En zo moet de militaire dienst van de Duitse man ook worden opgevat. Het heeft niets te maken met het resetten van burgerrechten, het is een vrijwillige dienst voor de eer en vrijheid van de natie. Deze wilsvrijheid is de grote creatieve kracht van de Scandinavische ziel, die zowel op het individu als op de mens een vormend effect heeft

natie. Het Noordse principe van leiderschap en loyaliteit is geworteld in deze nobele geest.

"Eer en vrijheid dreef de individuen in de verte en

onafhankelijkheid, naar landen waar plaats was voor heren, of liet ze tot de laatste man vechten voor hun onafhankelijkheid op hun boerderijen en kastelen.” (Alfred Rosenberg, "Mythe van de twintigste eeuw.")

Loyaliteit, eer en gehoorzaamheid bepalen samen de relatie tussen leiderschap en loyaliteit, die zo kenmerkend is voor de Germaanse mens in het bijzonder, en die altijd bijzonder dierbaar is geweest voor de buitenaardse krachten die probeerden

Machine Translated by Google

invloed in onze regio, maar die, als ze zich puur kon ontvouwen, onze mensen altijd in staat stelde de grootste prestaties te bereiken.

Het fundament van de onlosmakelijke gemeenschap van leider en volgelingen is het gemeenschappelijke ideaal, de gemeenschappelijke strijd, hetzelfde geloof in een geweldig idee en zijn kracht: de verenigde kijk op de wereld, hetzelfde geloof in de mensen en hun missie.

De gemeenschappelijkheid van doel en geloof resulteert in de concentratie van de sterkste wilskrachten, die de volgelingen ertoe aanzetten om in trouwe solidariteit met de Führer te handelen.

Een leider is degene die mensen kan vormen en opvoeden, die hen kan vullen met de kracht van het geloof van zijn ziel en die hen met zijn voorbeeld meevoert naar de grootste daden. Een leider, en dat geldt vooral voor de officier, moet zijn volgelingen door zijn voorbeeld, door de kracht van zijn persoonlijkheid en door het geloof in de leider en het volk en in de kracht van het wereldbeeld zelf, tot vrijwillige ondergeschiktheid brengen, hen ertoe aanzetten om op verantwoorde wijze deel te nemen aan het grote doel en aan de laatste Inspire-toezegging.

De wil van de leider moet het geloof van de volgelingen worden. Dit geloof leidt tot de hoogste ontwikkeling van geestelijke vermogens in leider en mens.

Duits-Duits leiderschap is gebaseerd op het principe van verantwoordelijkheid, dat afhangt van karakter, wilskracht en bekwaamheid.

De Führer:

"Wie leider wil zijn, draagt het allerhoogste en zwaarste verantwoordelijkheid met de hoogste, onbeperkte autoriteit." Vanuit het oogpunt van de waarden van persoonlijkheid en prestatie vereist het nationaal-socialisme de implementatie van het Führer- en Volger-principe in het hele Duitse leven.

De Führer:

Machine Translated by Google

"De beste grondwet en regeringsvorm is die welke zeker de knapste koppen van de nationale gemeenschap tot leidend belang en invloed brengt." ("Mijn kamp.")

De militaire kant van het nationaal-socialisme komt het duidelijkst tot uiting in de Führerprinzip.

Het hoogste voorbeeld van Germaans leiderschap is onze Führer.

Uit het besef van de hoge zielswaarden van het volk en het geloof in zijn missie en die van zijn volk, putte de Führer de kracht om het innerlijk verscheurde en ideologisch verdeelde volk door middel van het nationaal-socialisme te vormen tot een grote eenheid, tot een machtige aanhang. Zijn voorbeeld, zijn daden en de nationaal-socialistische ideologie maakten de Führer en het Duitse volk tot een onafscheidelijke eenheid.

Het voorbeeld van de Führer maakt van elke Duitse officier een gelovige Nationaalsocialist en, door zijn eigen ego opzij te zetten, de beste dienaar van het volk en het Reich.

Het nationaal-socialisme doet geen beroep op het intellect, op de rede, zoals het liberalisme en het marxisme menen te moeten doen, maar het doet een beroep op de waarden van de ziel en het karakter. Het ontwaakt de Noordse bloedkrachten die inherent zijn aan elke Duitse man, maar die zich nog niet volledig hebben kunnen ontwikkelen door de invloed van vreemde ideeënkrachten.

De overtuigende en bezielende persoonlijkheid van de Führer, als de bedenker van dit geweldige idee van het nationaal-socialisme, slaagde erin al deze krachten wakker te schudden en over te brengen op het hele Duitse volk in een unieke volksrevolutie die alles van Germaans bloed omvatte. Zo werden de zielskrachten en energieën gewekt die het Duitse volk in staat stelden om vanuit een heroïsche levensvisie de hoogste prestaties te bereiken.

Het Duitse volk vond zichzelf terug na duizenden jaren van strijd. Het begint de wettigheid van zijn leven te begrijpen.

Machine Translated by Google

Het Germanisme, de ideeënwereld van de grote koning, het nationaal-socialisme is een ontwikkelingslijn. Met de nationaal-socialistische revolutie vindt de strijd van het Duitse volk met vreemde ideeënwerelden zijn historische voltooiing.

Als we onze geschiedenis terugvoeren tot de vroegste Germaanse prehistorie, zijn de volgende levensmanifestaties van de Germaanse mens te zien:

- zijn oprechte, trotse en bloedbewuste manier van doen, de nobelheid van zijn karakter en zijn krijgersgymnastiek, die zijn uitdrukking vindt in militaire hardheid en vastberadenheid en zijn strijdlust, in zijn hoge opvatting van eer en vrijheid, loyaliteit en gehoorzaamheid, en zijn leiderschap

- zijn hoge gemeenschapsgevoel (familie, clan, mensen) en zijn bereidheid om alles op te offeren voor deze bloedgemeenschappen, zijn idealisme.

- zijn oprechte, sterke, eenvoudige en duidelijke manier van doen, zijn gehechtheid aan de grond, zijn liefde voor de plek.

- Zijn grote wil om te creëren en vorm te geven maakte hem tot de grondlegger van de culturen en staten van het Westen en daarmee van de oudheid tot heden de regulerende en bepalende factor in het samenleven van volkeren.

- zijn diepe religiositeit

Dit is de basis van het nationaal-socialisme. Het belijdt de hoge waarden van de Germaanse mensheid, waarbij uitdrukkelijk moet worden benadrukt dat het idealisme van onze visie niets te maken heeft met enthousiasme en fantasie. Het nationaal-socialisme is de leer van de

Machine Translated by Google

bloedgebonden nationale gemeenschap en de dienst aan het volk als de hoogste morele wet voor elke Duitse persoon. Hij is de leer van bloed en eer. Een belangrijk onderdeel van het nationaal-socialistische onderwijs is de vraag naar prestaties voor de nationale gemeenschap en tegenspoed tegen zichzelf.

Met deze idealistische grondopvatting staat het nationaal-socialisme in onverzoenlijk contrast met de wereldbeschouwing van het materialisme, die door de joden en hun vazalvolken wordt aangehangen.

Deze oorlog vertegenwoordigt de meedogenloze strijd tussen deze twee ideeënwerelden.

"Het nationaal-socialisme realiseert in de realiteit van de politiek wat we met een gelovig hart en een moedige geest als noodzakelijk en juist beschouwen.

Het is de leer van het lot van ons volk, het is de beheersing van de geërfde wereld en het milieu. Het is de mythe van bloed en eer. Hij richt onze blik weer op de wezenlijke gebeurtenissen van bloed en aarde. Hij richt onze gedachten, overtuigingen en handelingen weer op de eeuwige ordening van de wereld in ons en de wereld om ons heen

ons. Hij geeft ons het vertrouwen en de mogelijkheid om eerbiedig en erkennend door te dringen in de rechtmatigheid van de almacht en de orde, die door ons mensen is ingesteld en gevormd, in overeenstemming te brengen met haar wetten, zodat ze natuurlijk en passend wordt voor het leven. Want alleen dan is de toekomst van ons volk veilig, duidelijk en zeker."

(Stenge1 - V. Rutkowski: Van almacht en orde van leven.)

Machine Translated by Google

Mijn wil
dat onze toewijding om te zijn de

jouwe is om te geloven! Mijn geloof is

net

als jij alles in de wereld!

Maar het hoogste dat God mij in
deze wereld heeft gegeven, zijn
mijn volk! In hem rust mijn geloof,
aan hem dien ik met mijn wil, en
aan hem geef ik mijn leven

Adolf Hitler

Machine Translated by Google

"Wie wil leven, vecht daarom, en wie niet wil vechten in deze wereld van eeuwige strijd, verdient het leven niet'" (Adolf Hitler)

Machine Translated by Google

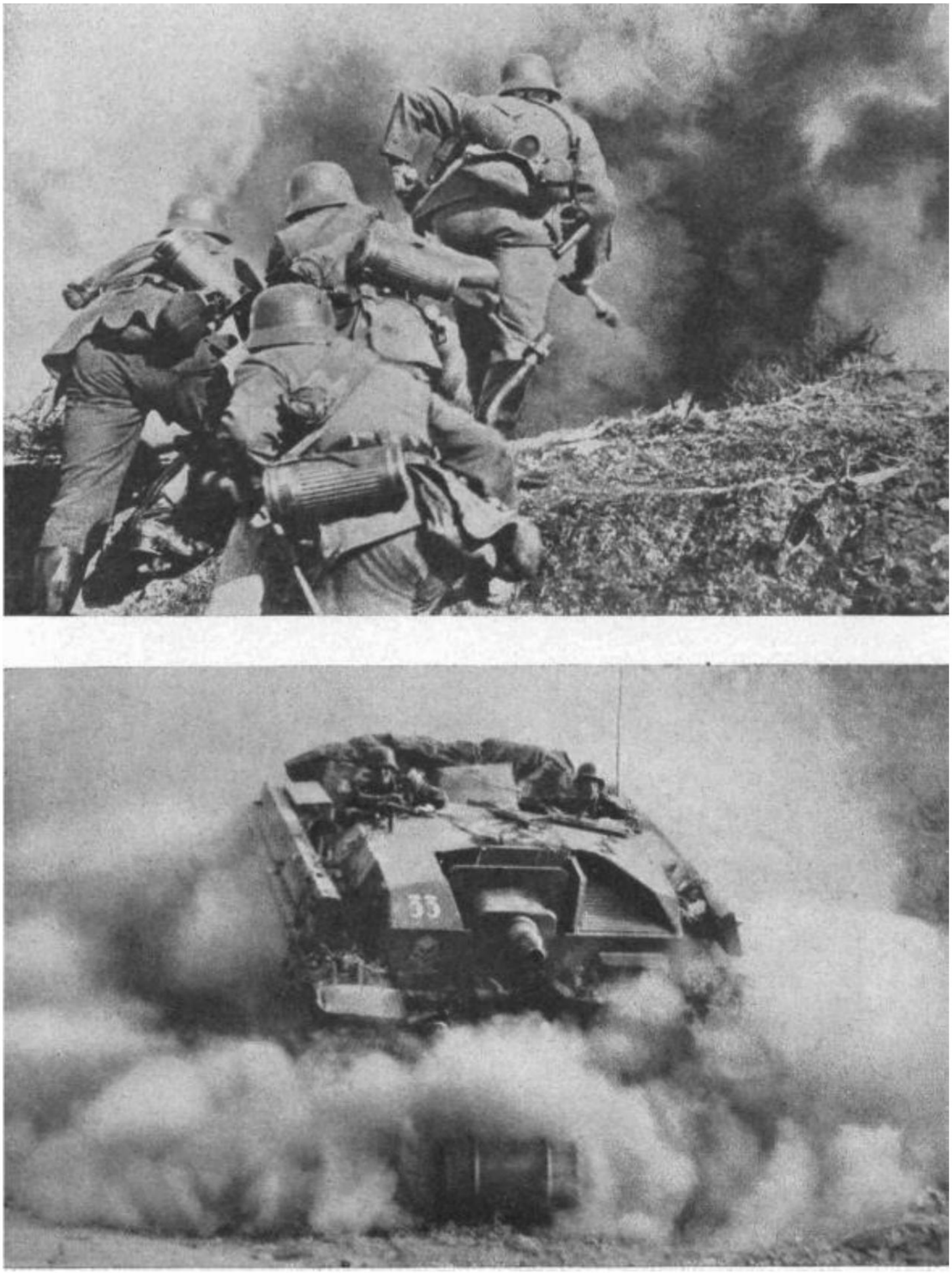

De strijd van de Duitse soldaat gaat over eer en vrijheid van zijn volk.

Machine Translated by Google

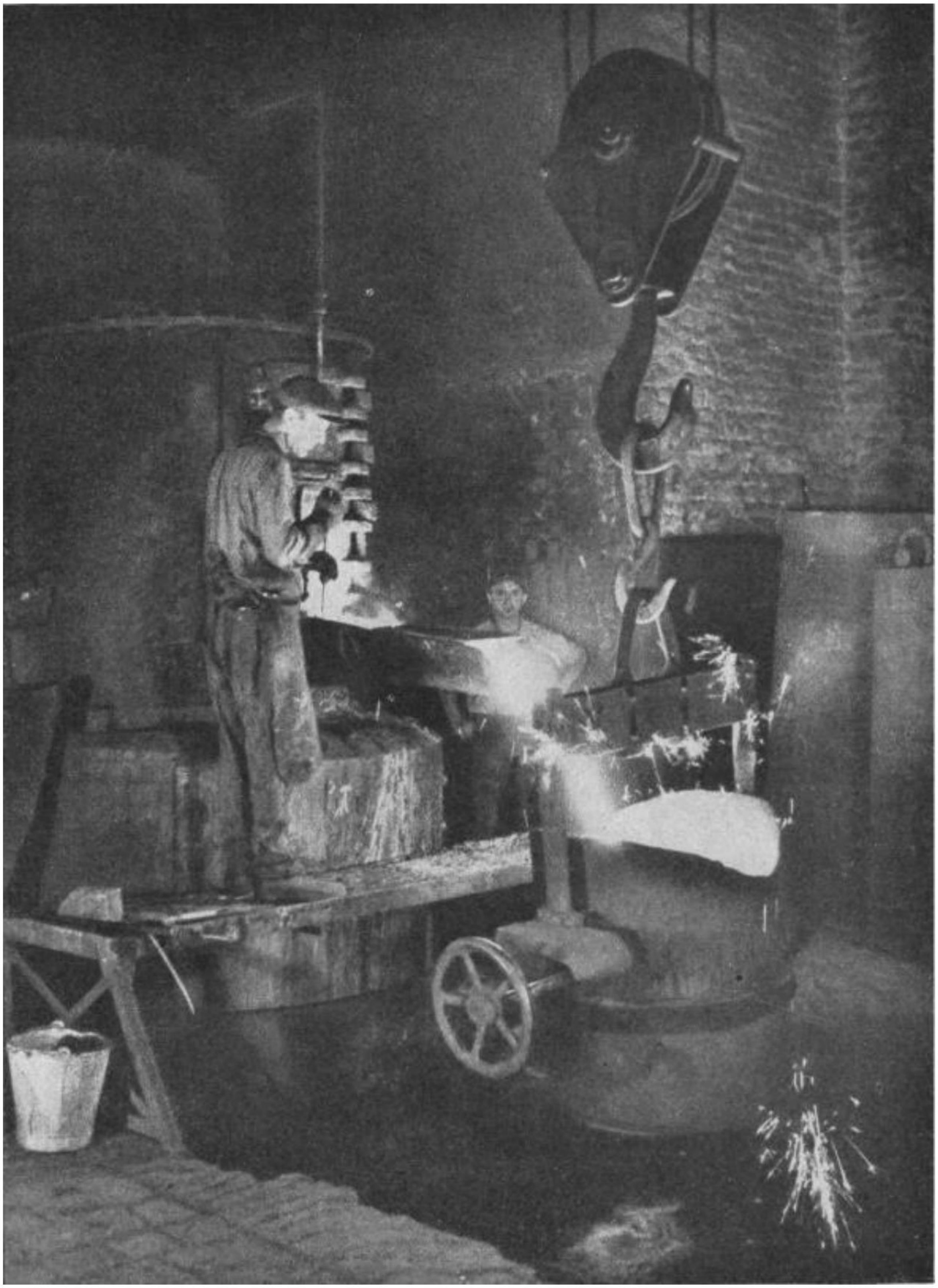

"Het ware socialisme is de leer van de moeilijkste plichtsvervulling"
(Adolf Hitler)

Machine Translated by Google

De soldaat is de eerste socialist van het Reich!

Machine Translated by Google

"De grootsheid van volkeren is altijd het resultaat geweest van de totale waarden van hun grote mannen." (Adolf Hitler)

Machine Translated by Google

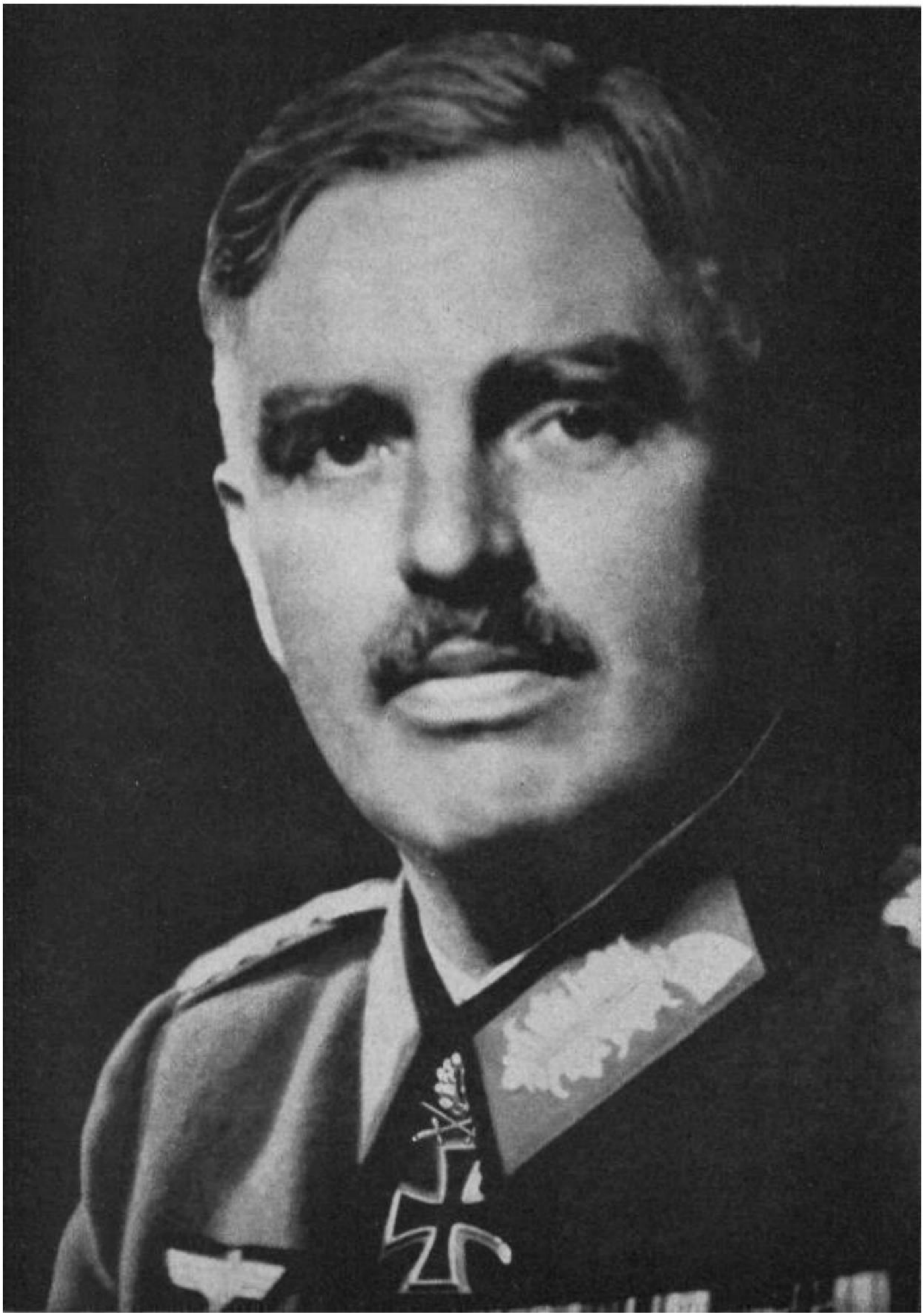

Persoonlijkheid en prestaties bepalen de plaats in de natie.

Machine Translated by Google

27.Waarom doet de National Socialistisch Wereldbeeld Verplicht ons aan de wet van bloed en aarde?

We vechten voor onze vrouwen en kinderen en dus voor het eeuwige leven van ons volk, niet alleen in de huidige grote strijd, maar altijd en overal. Daarom moeten we werken aan een levensorde voor onze mensen die hun eeuwige leven van binnenuit verzekert. Maar dit kan alleen een orde zijn die het goede en waardevolle bloed bewaart en promoot, maar het inferieure en vreemde bloed onderdrukt en elimineert, een orde die de clans van het volk laat groeien in de grond van het vaderland.

De grootste rijkdom en kostbaarste schat waarover ons volk beschikt, is de voorraad van efficiënte clans, van clans die hun bloed zuiver hebben ontvangen en waarvan ze de verplichting jegens de voorouders zijn geweest om ons altijd van voldoende kinderen en kleinkinderen te voorzien , om voort te zetten wat de voorouders begonnen. Machines, kanonnen, tanks, onderzeeërs en vliegtuigen kunnen in oneindig grote aantallen in onze fabrieken worden geproduceerd; maar de mensen die in staat zijn om deze kanonnen en tanks correct af te stellen om ze verstandig te gebruiken, kunnen alleen worden gemaakt uit clans van goed bloed en kunnen worden gemaakt. Op dezelfde manier kunnen onze intellectuele en culturele prestaties, inderdaad de moraliteit die onze mensen in het algemeen kenmerkt, alleen dezelfde krachten zijn die worden ontvangen, die vóór de dragers van hun creatie waren.

Wat hebben we nu gedaan om deze kostbaarste schat, hun goede bloed, voor onze mensen te behouden? Vóór de "reorganisatie van ons denken" door de nationaal-socialistische Weltanschauung, wij - zoals de meeste andere Europese volkeren - waren zo onzorgvuldig in onze

Machine Translated by Google

behandeling ervan dat voor de wijzen het dreigende spook van de nationale dood al verscheen. En een zeer grote pessimist voorspelde al de "ondergang van het Westen" als een zogenaamd noodzakelijk verloop van een zich steeds herhalende historische wet. Maar we geloven in de eeuwigheid van ons volk; we weten uit de wetten van het leven en de geschiedenis dat volkeren niet uitsterven, maar "uitgeboren" worden. Grote en belangrijke culturele volkeren zijn omgekomen. De uiteindelijke oorzaak van deze achteruitgang was de verwaarlozing van de bloedafgifte. Bovenal waren er altijd drie gevaren die als zodanig onvoldoende werden onderkend en bestreden: de daling van het geboortecijfer, contraselectie en rassenvermenging.

Uit deze ervaringen hebben we geleerd dat de National
Het socialistische wereldbeeld verplicht ons tot een levensorde die deze gevaren beheerst:

• Duitsland moet weer een Kinderland worden. Bovenal moet de overwinning van de wapens gevolgd worden door de overwinning van het kind. De wil tot het kind moet opnieuw worden bevorderd, vooral in families van goed bloed; want vaak waren het stille hetero's, degenen die begonnen met het opzettelijk beperken van het aantal kinderen. We moeten weer wennen aan het feit dat het aantal kinderen van vier, zes en meer als vanzelfsprekend wordt beschouwd, vooral in de families van de heersende klasse, vooral nadat zoveel van onze beste bloedlijnen in deze oorlog opnieuw zijn afgesneden, met de heroïsche dood van de laatst levende afstammeling voor eeuwig en altijd. De machtige en leiderschapsgetalenteerde mensen, die niet langer uit deze clans kunnen worden geboren, moeten de anderen ook aan onze mensen geven.

De twee miljoen doden van de wereldoorlog zijn voor het Duitse volk een bitter offer geweest. Maar groter was het bloedverlies, dat van 1919 tot 1933, met de materialistische houding, leidde tot willekeurige anticonceptie:

Machine Translated by Google

In 1905 werden 2.010.600 kinderen geboren in een Duitsland met een bevolking van 58,6 miljoen. In 1932 waren er slechts 978.160 kinderen van de 64,9 miljoen! Dit betekent een verlies van ongeveer 12 miljoen mensen! Elke Duitser weet te beoordelen wat de afwezigheid van 12 miljoen mensen vandaag betekent voor het Duitse volk. Ondanks de grote successen van ons bevolkingsbeleid tot nu toe (in de periode van 1934 tot 1940 werden er bijvoorbeeld 2,7 miljoen kinderen meer geboren in het Oude Rijk dan onder de omstandigheden van 1932/33 zou worden verwacht), hebben wij de plicht alle maatregelen uit te breiden die geschikt zijn om de wil om kind te zijn op te wekken. De statistieken leveren ons hiervoor het bewijs. Maar al deze maatregelen - van huwelijksleningen en de vereffening van gezinslasten tot de toekenning van het Erekruis aan de Duitse moeder - zijn slechts wegwijzers die de staat de weg kan wijzen; we moeten de paden zelf en uit eigen vrije wil volgen. De vraag hoe om te gaan met het kind is in de eerste plaats een kwestie van houding, en houding kan alleen worden beïnvl een van onze belangrijkste opvoedkundige taken, en we mogen niet vergeten dat elke opvoedkundige taak die erin bestaat de innerlijke houding van het hele volk te veranderen, alleen kan worden opgelost als de leiding van het volk het beste voorbeeld geeft en de vereiste houding illustreert.

Naast de maatregelen die het leven van onze mensen verzekeren in termen van hun aantal, moeten degenen die het leven van onze mensen behouden en mogelijk verbeteren in termen van hun goedheid, ervoor zorgen dat de biologische processen binnen ons nationale lichaam leiden tot de selectie en consolidatie van goed bloed en niet tot contraselectie. Door wetten zoals de wet ter voorkoming van erfelijk zieke nakomelingen of de wet van huwelijksschuld wordt echter alleen de allerergste schade in deze relatie voorkomen. De doorslaggevende factor ligt hier weer in de houding van de mensen zelf, vooral in hun verantwoordelijkheidsgevoel bij het kiezen van een vrouw. De enige juiste keuze van de e

Machine Translated by Google

mogelijkheid om te voorkomen dat de waarde van de activa van een hoogopgeleide clan daalt. "Ja, ik wilde dat de aarde beefde van stuiptrekkingen toen een heilige en een gans partner waren", zegt Nietzsche in zijn "Zarathustra".

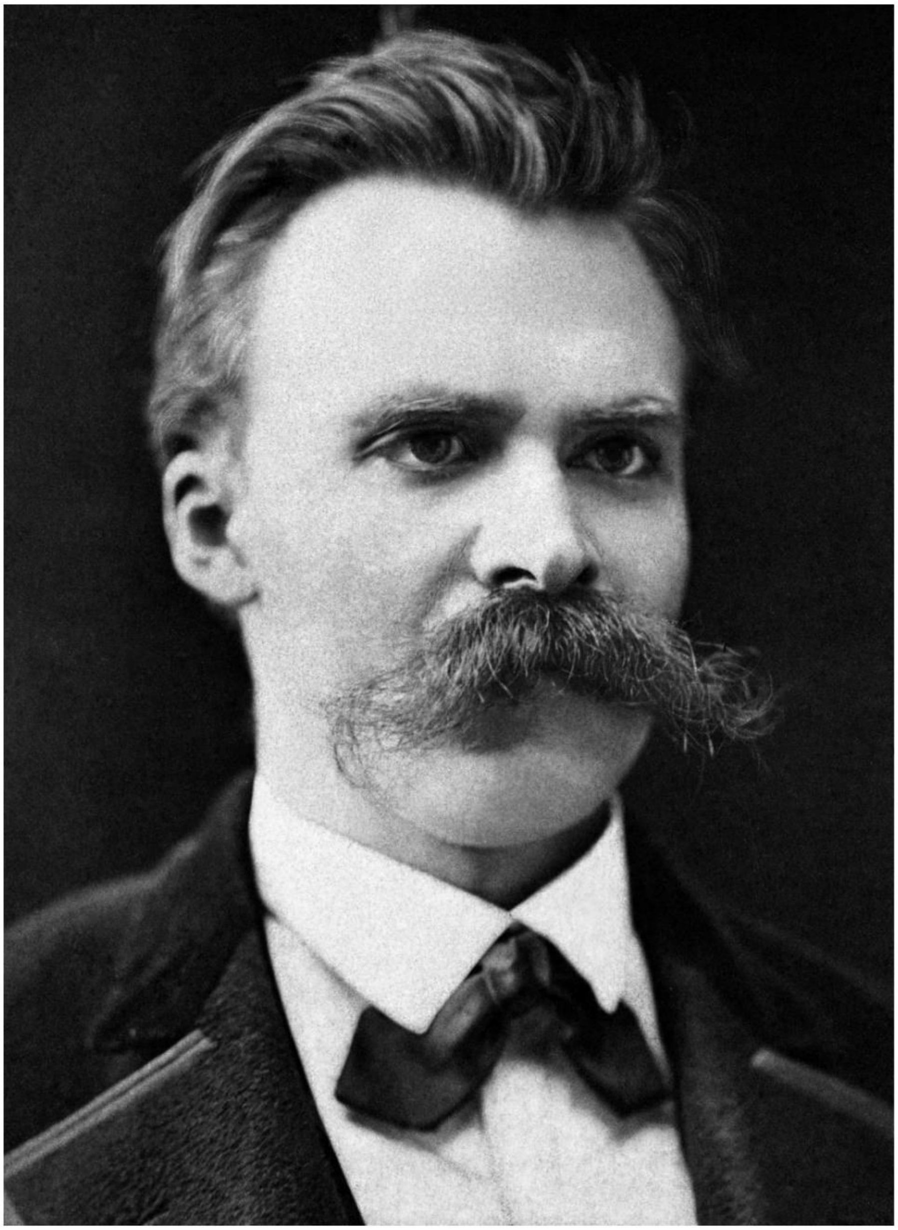

En de eenvoudige bouwer zegt tegen zijn zoon: "Jongen, open je ogen, trouwen is geen paard kopen!" Keer op keer moet goed bloed goed bloed tegen goed bloed vinden, en door een overvloed aan kinderen moet het zijn voorraad niet alleen behouden maar vergroten.Een asociale uitgebreide familie is geen grote familie met veel

Machine Translated by Google

kinderen; als de ongebreidelde reproductie van dit inferieure bloed niet wordt gestopt, en als omgekeerd niet alle erfelijk gezonde mensen, vooral die van de meest capabele geslachten, de waarden van het gezin en de rijkdom van kinderen belijden, dan zal het niet mogelijk zijn om het gevaar van uitsterven afwenden door middel van tegenselectie, zelfs onder onze mensen.

We moeten onze mensen zuiver houden in hun raciale wezen, dwz we moeten voorkomen dat buitenlandse rassen ons goede bloed kruisen, of zelfs toestaan dat buitenlandse voorbeelden doorwerken in onze mensen. "Wat niet van jou is, moet je vermijden; wat je diepst stoort, moet je niet lijden. (Goethe)

Een volk wordt niet alleen gekenmerkt door de rassen die zijn lichaam vormen, want zijn speciale gezicht wordt bepaald door zijn gemeenschappelijke geschiedenis, door de gevaren die het samen heeft overwonnen, door zijn gemeenschappelijke taal, door de aard van zijn leefgebied, enz., maar de raciale grondslagen zijn de doorslaggevende factor. Het is vooral nodig om duidelijk te herkennen welk ras een beslissende invloed heeft gehad op de hele moraliteit van de mensen.

Uit de geschiedenis van de Germaanse landroof en de latere bevolkingsgeschiedenis van Duitsland weten we dat in alle Duitse stammen een bloedcomponent aanwezig is, die zo alle andere, die echter ook tot de volmaakte uitdrukking van het Duitse wezen behoren, verenigt tot een bloedgemeenschap. Het is het Noordse bloed. In alle Duitse regio's, ja, in elke Duitser, heeft dit Noordse bloed-erfgoed een min of meer hoog aandeel, niet altijd af te lezen aan de uiterlijke raciale kenmerken, maar herkenbaar aan het karakter en de prestaties voor het Duitse volk. Dit Noordse bloed- en dus
zielsaandeel in alle Duitse Gauen en alle Duitse mensen is als het ware de golfband waarop we allemaal onze zenders kunnen inschakelen en

ontvangers en met behulp waarvan we met iedereen kunnen communiceren, vooral over wat ons bezighoudt

Machine Translated by Google

de typische, Duitse. Voor de moraal van het Duitse volk - de geschiedenis leert ons dit heel duidelijk - wordt gevormd door de houding van de zielen van onze Germaanse voorouders, dwz door de raciale ziel van overwegend Noordse mensen. Daarom is het ter wille van het behoud van het Germaanse volk, en niet uit een of andere "rassenwaanzin", zo belangrijk om te voorkomen dat het bovengenoemde golfbereik door een reductie van het bloed zodanig inkrimpt dat een gelijkheid van opvattingen en meningen en dus een rechtlijnige, soort-juiste ontwikkeling van onze mensen is niet langer mogelijk.

De Führer:

“Alle historisch verifieerbare wereldbeelden zijn alleen maar begrijpelijk in verband met de doeleinden van het leven en de levensvisie van bepaalde rassen. Hij (het nationaal-socialisme) weet dat het normale bereik van onze capaciteiten wordt bepaald door de innerlijke raciale verdeeldheid van ons volk. Maar het wenst dat de politieke en culturele leiding van ons volk het gezicht en de uitdrukking krijgt van dat ras dat, door zijn heldhaftigheid, alleen al door zijn aanleg uit een conglomeraat van verschillende componenten, in de eerste plaats het Duitse volk heeft geschapen. Gebaseerd op het besef dat op de lange duur al het gecreëerde alleen in stand kan worden gehouden door dezelfde krachten die voorheen de dragers van de schepping waren, zal het nationaal-socialisme de essentie worden van het Duitse volk van die componenten die de overheersende invloed en de meest zichtbare impact, die de vorming van ons Duitse nationale orgaan g

Voor het veiligstellen van het eeuwige leven van ons volk moeten we daarom eisen: meer kinderen, maar alleen kinderen die we kunnen beantwoorden aan onze voorouders. In stad en land moeten harde, sterke en nobele seksen weer groeien.

Machine Translated by Google

Het is nodig hier iets te zeggen over het concept van fokken, waar soms om wordt gelachen, soms wordt bekritiseerd. Het idee van fokken was iets dat onze voorouders als vanzelfsprekend beschouwden! Volgens de gebruiken van die tijd bepaalden de hoofden van families of clans het beste en het mooiste van beiden geslachten voor het huwelijk vanaf het begin. Tegenwoordig is deze gewoonte geen gemeenschappelijk bezit meer. De officier moet zich daarom bij de keuze van een vrouw laten leiden door de gedachte aan de hogere bloedlijn en de plicht van de hoofden van de familie en, indien al weer aanwezig, van de clanoudsten, om hoogst gênant te waken over de zuiverheid van het bloed. Het nationaal-socialisme streeft naar een hogere ontwikkeling van het volk. Het is een kwestie van bloed! In dit verband moet aan degenen die twijfelen aan de mogelijkheid van opvoeding, worden geantwoord dat niets onmogelijk is als de wil er is en dat pessimisten de wereld nooit hebben bewogen! Maar de belangrijkste basiswet voor de levensorde van ons volk is deze: moraal is dat wat bevorderlijk is voor het behoud van de soort van het Duitse volk. Wat immoreel is, is datgene wat in strijd is met het behoud van de soort van he

De Führer:

Misschien is voor het eerst sinds de geschiedenis van de mensheid het besef in dit land gericht dat van alle taken die ons zijn opgelegd, de meest sublieme en dus meest heilige voor de mens het behoud is van de door God gegeven bloedgebonden soort. Voor het eerst in dit koninkrijk is het voor de mens mogelijk om de gave van kennis en inzicht te vervullen die door de Almachtige is gegeven voor die vragen die essentieel zijn voor het behoud van zijn bestaan. De grootste revolutie van het nationaal-socialisme is het openen van de deur van kennis ervoor, dat alle fouten en vergissingen van de mens tijdsafhankelijk zijn en dus weer verbeterd kunnen worden, behalve één ding: de fou

Machine Translated by Google

behoud van zijn bloed, zijn soort en dus de vorm die God hem heeft gegeven en de vorm die hem is gegeven door zijn door God gegeven wezen."
(Adolf Hitler)

Het Duitse Rijk moet een boerenimperium zijn, anders gaat het ten onder. Deze eis heeft niets te maken met een eenzijdig beleid van sociale status, maar is weer slechts de noodzakelijke conclusie die getrokken kan worden uit de studie van de wetten van het leven en de geschiedenis. Want de vitaliteit van Germaanse volkeren is alleen verzekerd als ze - als een bos tussen de bomen - stevig geworteld blijven in de grond die hun leefgebied vormt voor een voldoende groot aantal vitale boerenclans. Wij zijn allemaal afstammelingen van de Germaanse boeren die ten tijde van de landonteigening onze volksgrond in cultuur brachten en uit wiens zielshouding uiteindelijk de moraal van het Duits
Welke werkelijk soortbehoudende levensorden er in ons volk werden gecreëerd, kwam voort uit deze landelijk-Germaanse zielshouding en moet vandaag de dag nog steeds een verplichte wet voor ons zijn, ook al is deze aangepast aan de behoeften van de tijd. Dit betekent niet dat we allemaal weer boer moeten worden, maar wel dat we een halt moeten toeroepen aan de ongebreidelde verstedelijking van opvattingen, die altijd leidt tot het afkeren van de wetten van het leven, en dat we passende juridische maatregelen moeten nemen om de boeren levend en sterk te houden als een bron van voedsel, bloed en cultuur voor ons volk. Zolang ons volk zo'n boerenstand heeft - de geschiedenis leert ons dat ook - zal het zelfs het grootste bloedverlies hebben overwonnen door oorlogen die het in relatief korte tijd moest voeren.

Daarom vecht het Reich voor de ruimte die we nodig hebben om naast industriële bedrijvigheid weer een sterk boerenvolk te worden.
De Führer:

"Zorg ervoor dat de kracht van ons volk zijn fundamenten niet krijgt in koloniën, maar in de bodem van het vaderland in Europa!
Beschouw het rijk nooit als veilig als het niet alles kan geven

Machine Translated by Google

bel van ons volk zijn eigen stuk land voor de komende eeuwen!
Vergeet nooit dat het heiligste recht in deze wereld het recht op aarde is dat men zelf wil opbouwen, en het heiligste offer is het bloed dat men vergiet voor deze aarde! (Mein Kampf) Dit gebruik gold voor de zonen van onze voorouders:

De eerste nam de boerderij, de tweede nam de stuw, de derde verhoogde nieuw Land.

Het grootstedelijk gebied zal de stad ook terugbrengen naar haar verbondenheid met de natuur en het oprechte boerendenken en een deel van haar zonen teruggeven aan het land.

En want de stad zal één keer moeten aanvragen: de eerste neemt de erfenis, de tweede neemt de stuw, de derde verhoogt land. Zo zullen alle clans weer kunnen wortelen in hun geboortegrond.

"Het echte creatieve idee van vrijheid kan alleen volledig tot bloei komen als ze lucht hebben om te ademen en land om te bewerken. Een levende eer zal daarom alleen constant aan het werk zijn in een natie die voldoende leefruimte heeft; en dieper: waar de idee van gekwelde nationale eer stijgt, daar weerklinkt de vraag naar ruimte. Daarom kennen noch het jodendom, noch Rome, dat vreemd is aan de bodem, het idee van eer; of beter: omdat ze dit idee niet kennen, dus het verlangen naar akkerbouw land, waarover een sterke en vreugdevolle generatie haar vruchtbare zaad zaait, werkt niet voor hen...

Met zwaard en ploeg voor eer en vrijheid is dus noodzakelijkerwijs de strijdkreet van een nieuwe generatie, die een nieuw Rijk wil vestigen en maatstaven zoekt, waaraan zij haar optreden en haar streven vruchtbaar kan beoordelen. Deze oproep is nationalistisch. en socialistisch"
(Alfred Rosenberg,

Mythe van de twintigste eeuw.)

Machine Translated by Google

"Men eist ... Opoffering en moed, moed, loyaliteit, geloof en
heldenmoed, en het deel van de mensen dat deze deugden de
hunne noemt, zal naar voren komen. Maar dit was altijd de factor
die geschiedenis schreef.
(Adolf Hitler)

Machine Translated by Google

"Het Germaanse bloed op deze aarde nadert stilaan zijn uitputting,
tenzij we ons optrekken en ons bevrijden."
(Adolf Hitler)

Machine Translated by Google

Ook het huwelijk kan geen doel op zich zijn, maar moet het ene grotere doel dienen, de voortplanting en het behoud van de soort en het ras; alleen dat is de betekenis en het doel ervan. (Adolf Hitler)

Machine Translated by Google

"Elk volk zal alleen de beste en edelste worden en zal in staat zijn om de beste en edelste voort te brengen door altijd de sterkste en mooiste van zijn stam te selecteren en ze samen te laten voortplanten." (Ernst Moritz Arndt)

Machine Translated by Google

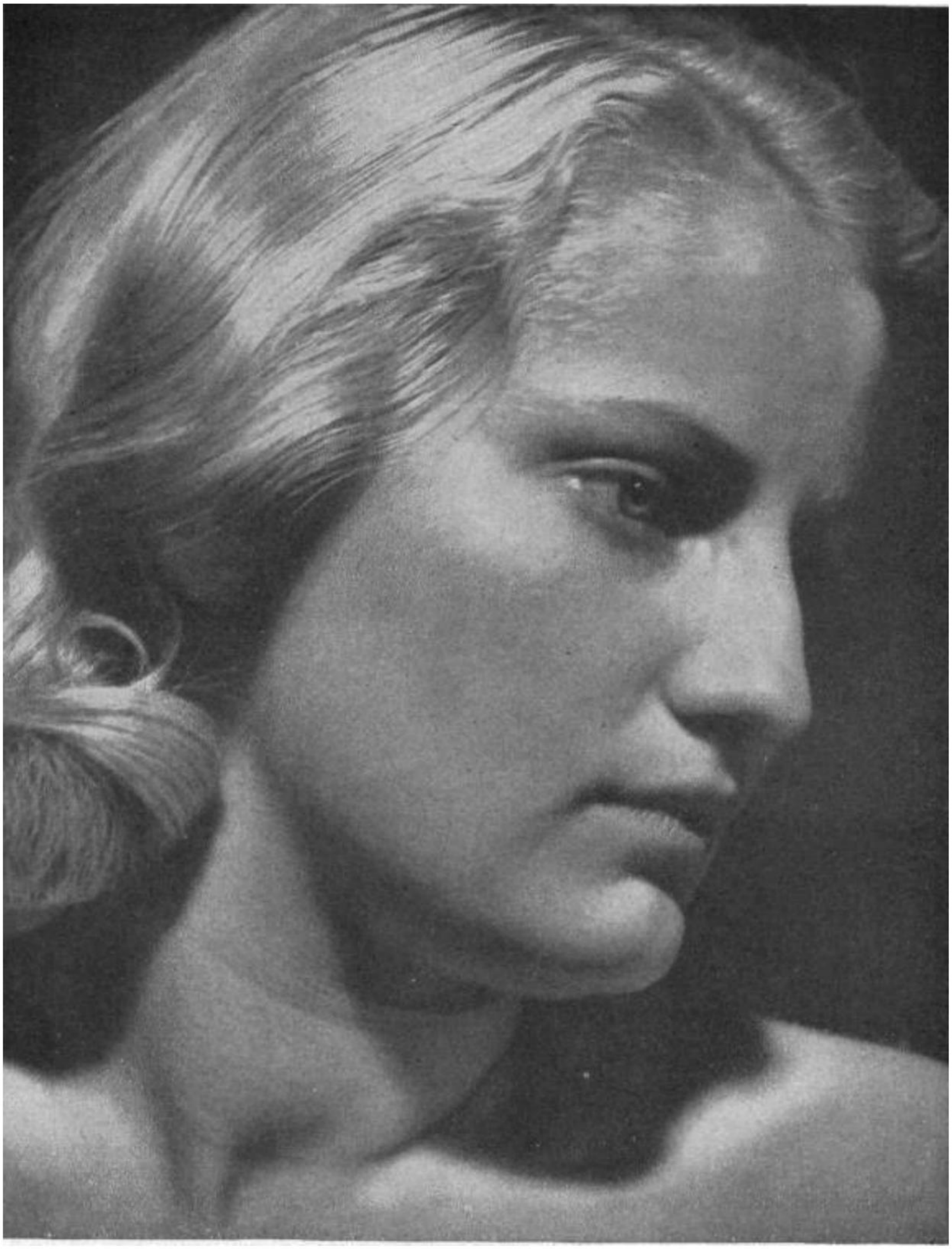

"Ik wil dat je overwinning en je vrijheid naar een kind verlangen. Je zult levende monumenten bouwen voor je overwinning en je bevrijding. Je zult buiten jezelf bouwen"

(Nietzsche)

Machine Translated by Google

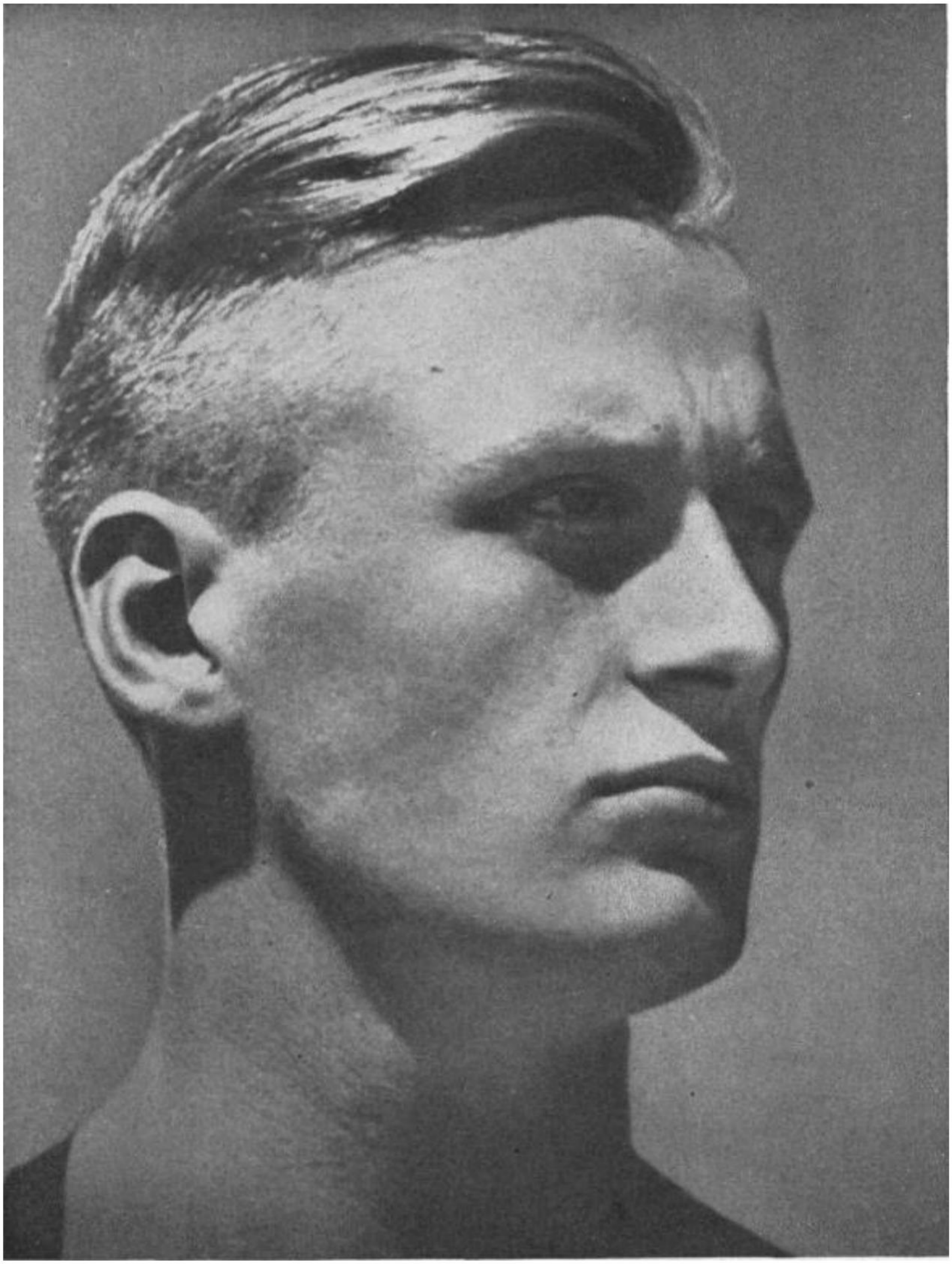

'Maar eerst moet je zelf voor mij gebouwd zijn, een rechte hoek van lichaam en ziel; niet alleen weg moet je jezelf planten, maar omhoog. Voor dit doel zal de tuin van het huwelijk u helpen." (Nietzsche)

Machine Translated by Google

"We hebben geen schuld geërfd, - en er is geen zonde op ons; als erfgenamen dragen we het bloed van onze voorouders, de zonnige flehen van God. (Tons Vormann)

Machine Translated by Google

"Er is geen andere manier om God te zien dan hem te zoeken in zijn kinderen."
(Lagarde)

Machine Translated by Google

Ik meet het succes van ons werk niet af aan de groei van de wegen. Ik meet het niet aan onze nieuwe fabrieken, ik meet het niet aan onze nieuwe bruggen die we bouwen, noch aan de divisies die we oprichten, maar bij het beoordelen van het succes van dit werk staat het Duitse kind voorop, is de Duitse jeugd . Als dat groeit, dan weet ik dat mijn volk niet zal omkomen en dat ons werk niet voor niets zal zijn geweest.

(Adolf Hitler)

Machine Translated by Google

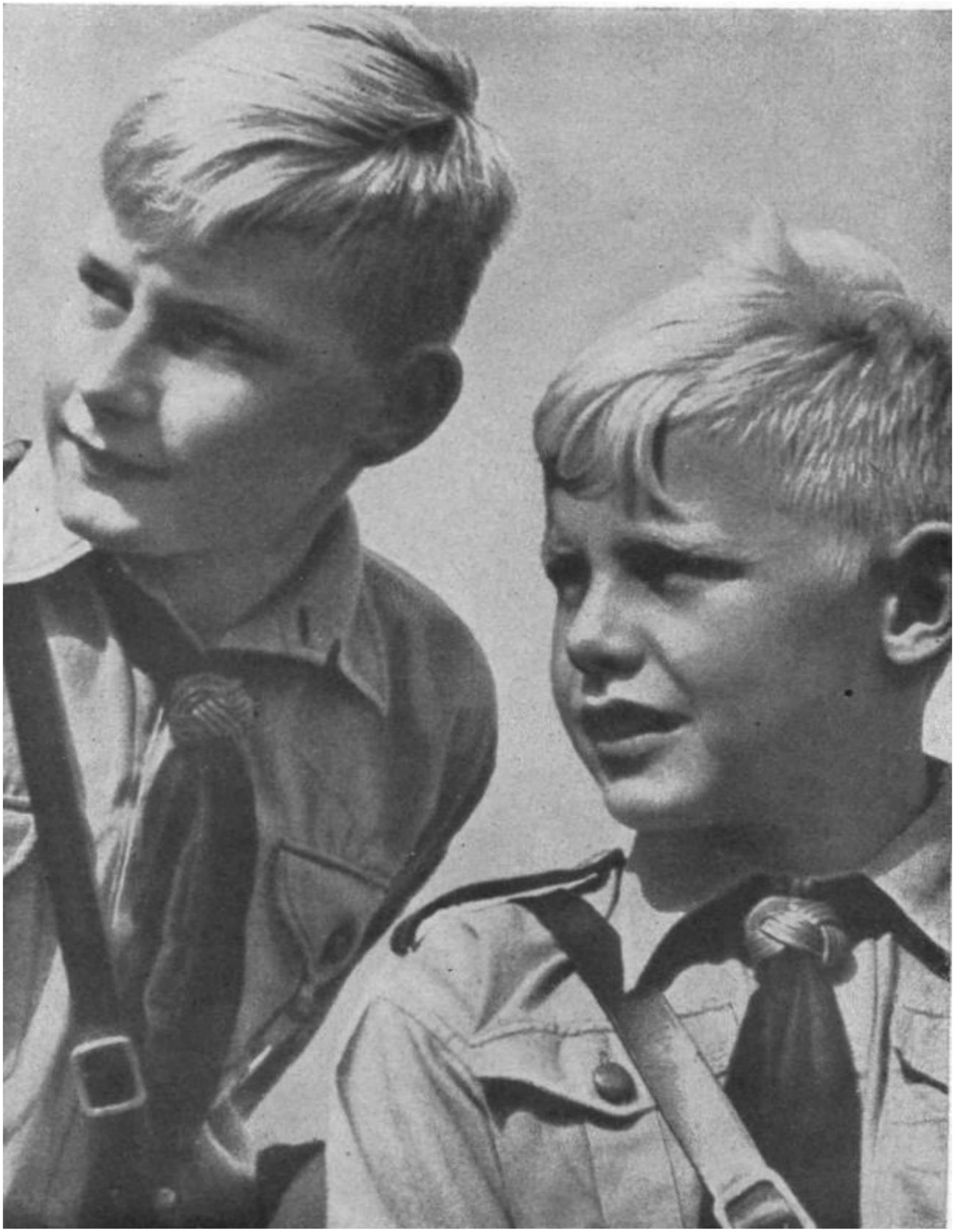

Onze jeugd zal opgewekt en hard zijn, ze zullen vroeg oefenen met vechten, ze zullen vormgeven aan datgene waarvoor we vechten.

Machine Translated by Google

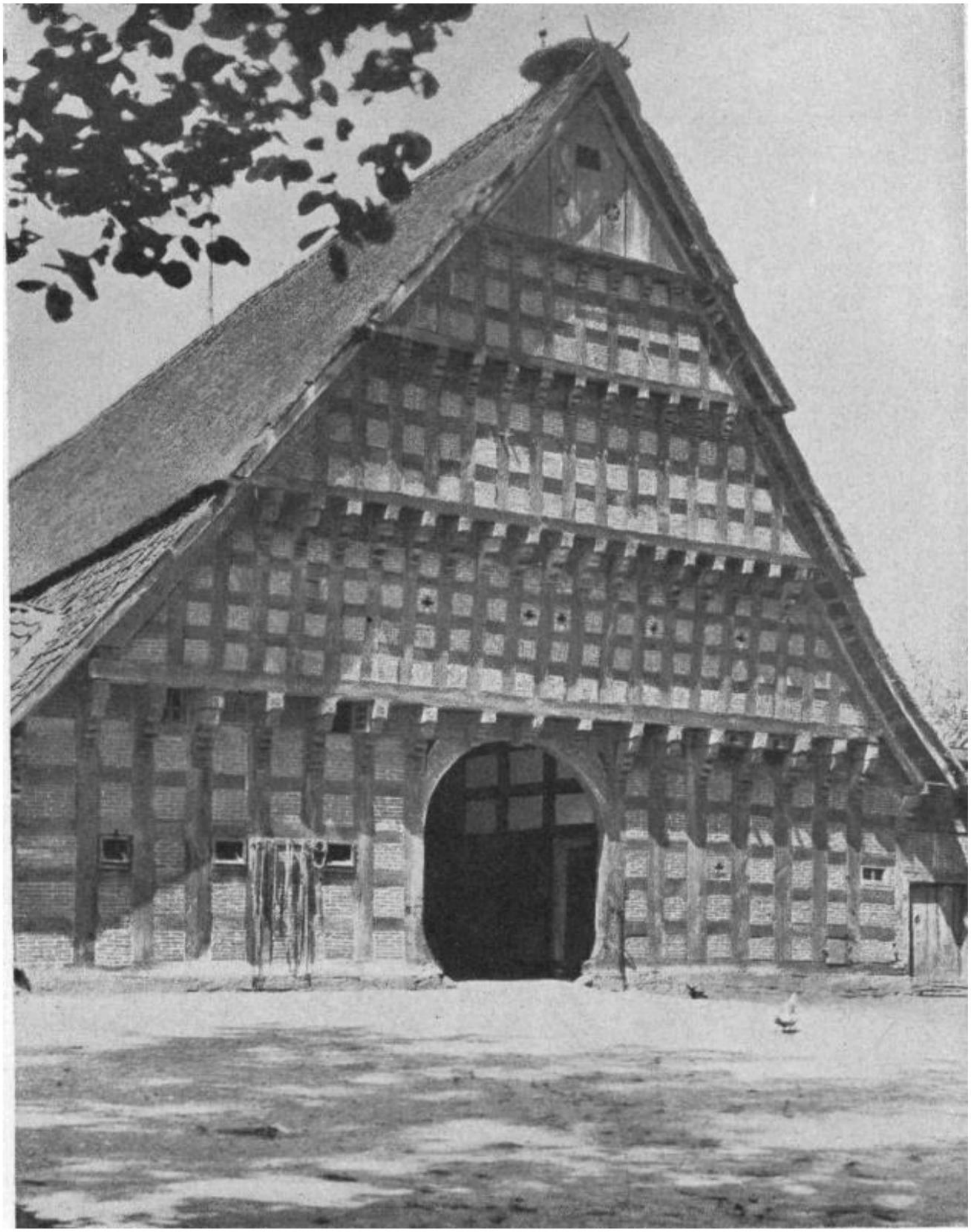

"Zolang een volk zich kan terugtrekken in een sterke boerenstand, zal het nieuwe trekken er steeds weer kracht uit." (Adolf Hitler)

Machine Translated by Google

Ook de stadsbewoner moet, wil hij drager van volk en cultuur
blijven, leren boer te zijn: oprecht,
sterk, natuurlijk, eenvoudig en hard.

Machine Translated by Google

"Alleen een voldoende grote ruimte op deze aarde verzekert de vrijheid van bestaan voor een volk." (Adolf Hitler)

Machine Translated by Google

In echt socialisme wedijveren het front en het vaderland in de heilige strijd om het eeuwige bestaan van ons volk en Reich.

Machine Translated by Google

28.Wat verstaan we onder socialisme?

Het woord socialisme is afgeleid van socius = de kameraad, de samenleving. Socialisme zou dan de opvatting zijn die men heeft over de volgorde van samenleven van mensen die zich hebben 'aangesloten', dwz zich hebben aangesloten bij een samenleving of gemeenschap. Afhankelijk van aan welke gemeenschap men de hoogste waarde toekent, kunnen heel verschillende ideeën in verband worden gebracht met de term 'socialisme'. Aangezien voor ons Duitsers het volk de hoogste waarde is en niet - zoals voor de marxisten - de 'internationale klasse van het proletariaat'. socialisme is voor ons een bepaalde vorm van de 'volks'-orde, die we misschien het beste zouden kunnen vertalen als Volksgenossenschaft; een orde dus waarin de rechtspositie van het individu in de beslissende kwesties er niet van afhangt of hij boer is of een arbeider, een ambtenaar of een werknemer, een ambachtsman of een geleerde, maar vooral of hij een ka

Elke bestelling vereist echter een evaluatiestandaard, volgens welke de verschillende rangen binnen de bestelling worden bepaald. In de Duitse verzorgingsstaat kan deze maatstaf alleen de prestatie van het individu voor zijn volk zijn.

De Führer:

"We hebben een staat in gedachten waarin elke positie in de toekomst zal worden vervuld door de meest capabele zoon van ons volk, ongeacht waar hij vandaan komt; een staat waarin geboorte niets is en prestatie en bekwaamheid alles is."

Socialisme heeft dus niets te maken met saai egalitarisme. Deze vorm van volksorde, waarvan de volledige ontwikkeling alleen werd onderbroken door de oorlog die ons werd opgedrongen, is hersteld

Machine Translated by Google

eer aan zowel de Duitse arbeider als de Duitse boer en heeft hem geplaatst als een volwaardig lid van de Duitse nationale gemeenschap. In de Duitse verzorgingsstaat wordt elke creatieve werker, of het nu een werker van het voorhoofd of een werker van de vuist is, gelijk behandeld. De burgerlijke kapitalistische wereld heeft in deze taak gefaald. Het geloofde dat het kon rondkomen met een zogenaamde sociale hervorming, met als hoofddoel van het project om de ergste excessen van de kapitalistische economische orde te genezen door aalmoezen te geven. Zelfs de leer van mededogen en barmhartigheid kon de sociale schade verminderen die was veroorzaakt door de joodse materialistische kijk op het leven en de economie. De ideeën van liefdadigheid en barmhartigheid in het nationaal-socialisme verzetten zich tegen de plicht van elk slachtoffer om op te komen voor de gemeenschap.

Een echte oplossing was alleen mogelijk door een echte revolutionaire transformatie van de volksorde zelf. Want de arbeider heeft geen medelijden nodig, maar wet en gerechtigheid. Hij vond beide in de nationaal-socialistische staat. En dit geweldige succes maakte met name de plutocratische landen zo alert dat ze moesten vrezen voor de ineenstorting van hun organisaties voor uitbuiting van de wereld als dit voorbeeld ook door hen zou worden gevolgd. Vandaar hun haat tegen het nationaal-socialistische Duitsland, wat voor ons nog maar een bewijs is van hoeveel we op de goede weg zijn. Het was deze haat, vooral aangewakkerd door het jodendom, die leidde tot het ontketenen van de huidige oorlog. Daarom gaat deze oorlog over het Duitse socialisme en over de vrijheid om onze nationale orde naar onze eigen aard vorm t

Maar het wordt hier benadrukt: voor ons betekent het socialisme niet alleen de oplossing van het arbeidersvraagstuk, maar het samenbrengen van alle Duitse nationale kameraden in een echte levensgemeenschap, het betekent het behoud en de verdere ontwikkeling van de mensen gebaseerd op de ontwikkelingswetten die inherent zijn aan de s

Machine Translated by Google

29.Wat bracht het nationaal-socialisme het Duitse volk?

Het nationaal-socialisme bracht Duitsland zijn wedergeboorte na het verval in 1918. Het reorganiseerde het Duitse leven volgens ons bloed. Adolf Hitler leidde Duitsland uit de schande van Versailles en creëerde "het Reich". In hem verenigde hij alle stammen van Duits bloed.

De Duitse Volksgemeinschaft wordt opgericht. Het overheersende principe is: "Algemeen welzijn gaat voor eigenbelang. De uiterlijke voorwaarde voor de nationale gemeenschap wordt gecreëerd door ontbinding van alle belangenfederaties, verbod en zelfontbinding van de partijen en politieke federaties, eenwording van de verenigingen.

De Führer:

Plichtsvervulling: dat wil zeggen, niet om zichzelf tevreden te stellen, maar om het grote publiek te dienen. We noemen de fundamentele gezindheid waaruit zo'n actie groeit - in tegenstelling tot egoïsme, eigenbelang - idealisme. Hiermee verstaan we alleen het vermogen van het individu om zichzelf op te offeren voor de totaliteit voor zijn medemensen. (Mijn kamp)

De rassenstudies vormen de basis voor de constructie van volk en staat vanuit de wetenschap dat alle waarden en alle culturele en historische verworvenheden rasgebonden zijn voorwaarden, aan het erfelijk bezit. De leer van de gelijkheid van alle mensen werd tegengewerkt door de leer van race.

De rassenkwestie werd een levenskwestie voor het Duitse volk. Daarom is de belangrijkste eis van het nationaal-socialisme dat niet

Machine Translated by Google

alleen om het raciale erfgoed van het Duitse volk te behouden, maar om het te valoriseren.

Het ontwaakte raciale bewustzijn moet raciale trots worden!

Er werden maatregelen genomen door de nationaal-socialistische leiding: wetten ter bescherming van de erfelijke gezondheid van het Duitse volk, wet ter voorkoming van de geboorte van erfelijk zieke nakomelingen, wet om het bloed zuiver te houden, wet ter bescherming van het Duitse bloed en de Duitse eer, het wekken van de wil tot familie en kinderen, strijd tegen de daling van het aantal geboorten (huwelijksleningen, gezinsvereffening), hulporganisatie moeder en kind, vestigingsactiviteit, Heimstätten Amt, bevordering van de volksgezondheid door maatregelen van gezondheidsbeheer.

De Führer:

“Ons nationaal-socialistische programma vervangt het liberale concept van het individu en het marxistische concept van de mensheid, het bloedgebonden en bodemgebonden volk. Een heel eenvoudige en lapidaire zin, maar met enorme gevolgen. de mensheid heeft bestaan, in dit land is de kennis gericht op die van alle taken die ons zijn opgelegd, de meest eervolle en dus voor de mens heiligste het behoud van de van God is van een bepaald bloedverwant type "

Vooral de boerenstand wordt gepromoot als een bron van leven voor het Duitse volk. De wet Reichserbhof bindt de boer weer aan zijn kluiten. De binding van bloed en bodem stelt het leven van het Duitse volk veilig. De opbrengst van het land veiligstellen door markt- en prijsregulering, de voedselvoorziening voor de mensen veiligstellen (productieslag), De Führer:

“Het Derde Rijk zal een boerenimperium zijn,

of het zal voorbijgaan zoals de rijken van de Hohenstaufen en Hohenzollern".

Machine Translated by Google

De arbeider: vanuit de liberaal-marxistische kijk op de vloek van de arbeid worden het Duitse 'werkethos', de adel van de arbeid en de eer van de arbeider hersteld. De arbeider geniet hetzelfde prestige als de hoofdarbeider. 1 mei is uitgeroepen tot nationale feestdag als "Nationale Dag van de Arbeid".

6,5 miljoen arbeiders krijgen werk en brood.

De Führer:

"Ik zal geen grotere trots op mijn leven hebben dan aan het einde van mijn dagen te kunnen zeggen dat ik de arbeider voor het Duitse Rijk heb gewonnen." Naast de verwezenlijking van het recht op arbeid heeft het sociaal beleid van de nationaal-socialistische staat maatregelen genomen die geschikt zijn om de volledige ontplooiing van de persoonlijkheid te waarborgen.

Prestaties en karakter stellen elke Duitser in staat vooruit te komen.

Daartoe werd de mogelijkheid gecreëerd om voor iedereen de weg vrij te maken Duits om vooruitgang te boeken in termen van bekwaamheid, prestaties en karakter:

iedereen kan officier worden ongeacht opleiding, elke gezonde jongen krijgt tegenwoordig gratis hoger onderwijs (Nationale Politieke Onderwijsinstituten, Adolf Hitler-scholen, Hauptschulen), hetzelfde geldt voor universitaire studies en de carrières van politieke leiders Langemarck-studies, Ordensburgen).

De Wet op de Orde van Nationale Arbeid vervangt de tegenstelling van werkgever en werknemer door de gemeenschap van leiders en volgelingen.

Het Duitse Arbeidsfront omvat alle creatieve mensen: arbeiders en ondernemers, bedienden en handelaars, ongeveer 18 miljoen werkende mensen.

Andere sociale maatregelen, zoals ruimtelijke ordening, vestiging, arbo, sociale zekerheid, sociale zekerheid, mooi werk en vakantieregelingen, KdF. bijdragen aan

Machine Translated by Google

verlicht en verfraai het leven van de schepper en verhoog het personeelsbestand.

De economie wordt geherstructureerd in nationaal-socialistische zin. Het wordt losgemaakt van het liberale kapitalistische denken en in dienst gesteld van het volk. In vijf jaar tijd steeg het nationaal inkomen van

45,2 miljard tot 68 miljard en de belastinginkomsten per hoofd van de bevolking stegen van 6,6 RM in 1932 tot 14 RM in 1937.

De voedselvoorziening is gegarandeerd. Productie- en consumptiecontrole door de staat.

Het vierjarenplan stelde Duitsland ook grotendeels vrij van invoer uit het buitenland bij de inkoop van grondstoffen. De nationale economie wordt onafhankelijk van de wereldeconomie. De regulering van de interne markt leidt tot vrijheid van buitenlandse handel.

Het idee van autoriteit, het principe van leiderschap en loyaliteit bepalen het Duitse leven.

Nieuwbouw van de staat: Führerstaat. Persoonlijk verantwoordelijkheid in alle functies. Eer, loyaliteit, karakter, prestaties en gehoorzaamheid werden opnieuw verheven tot de basispijlers van het Duitse leven.

De Führer:

"We zullen... nooit vergeten dat het totaal van alle deugden en alle krachten alleen effectief kan worden als het onderworpen is aan een wil en een bevel."

"Gedisciplineerd leiderschap: ... het temt de wilde wil van het individu om een ongebreidelde wil van iedereen te bereiken."

Eenheid van partij en staat. De NSDAP wordt de drager van het Duitse concept van de staat (Wet om Partij en Staat te beveiligen). De partij is de kern van de nationaal-socialistische ideologie en het reservoir van leiders voor partij en staat.

Machine Translated by Google

Oprichting van de eenheidsstaat. De soevereine rechten van de landen (Duitse staten) worden overgedragen aan het Reich. Het Reichsburgerschap neemt de plaats in van het vorige burgerschap.

Niet zomaar een deelstaat is een pijler van het Reich, maar de enige pijlers zijn de

Duitse volk en de nationaal-socialistische beweging," (The Führer, proclamatie bij de opening van het partijcongres 1933)

De cultuur wordt weer Germaans, alles wat vreemd is aan de essentie wordt uit het culturele leven geëlimineerd en vormt de basis voor een een hoog niveau van culturele ontwikkeling wordt gecreëerd. Alle kunstenaars zijn samengebracht in de Reichskulturkammer.

De Führer:

"We kunnen ons geen heropleving van het Duitse volk voorstellen, zo niet een heropleving van

Duitse cultuur en vooral van Duitse kunst," (Op 16 oktober 1933, in München)

De Führer herstelde de vrijheid van buitenlands beleid met de terugtrekking uit de Volkenbond en de eer van het Duitse volk.

Op 14 oktober 1933 trok Adolf Hitler zich terug uit de Volkenbond ondanks de dreiging van buitenlanders! Slechts enkele van zijn kameraden hadden enig idee van de gevaarlijke aard van de situatie; de moed en vastberadenheid van de Führer bezorgden hem de overwinning in een moeilijk uur.

In maart 1935 herwon het Duitse volk zijn militaire soevereiniteit met de introductie van de Wehrpflicht.

In januari 1935 wordt het lot van het Saargebied bepaald

In maart 1936 vond, gezien de omgeving die kookte van haat, de mars naar het Rijnland plaats. Het buitenland durfde geen enkele tegenactie te ondernemen.

Machine Translated by Google

Op de vierde verjaardag van de machtsovername wordt de ondertekening van de Schuldverdragen van Versailles ingetrokken.

Iedereen herinnert zich nog de dreigende ontwikkeling in Spanje. De Führer komt tussenbeide en redt Duitsland en Europa van een gevaarlijke terugdreiging van het joods-marxistische bolsjewisme. In november 1936 werd de nationale Spaanse regering erkend door Duitsland.

In de middag van 12 maart 1938 komt de Führer zijn huis binnen land.

Op 13 maart 1938 werd de Anschluss-wet afgekondigd: "Oostenrijk is een land van het Duitse Rijk. De grootsheid van de Führer en zijn loyaliteit aan het vaderland lieten miljoenen Duitsers naar huis terugkeren.

In oktober 1938 kon het Sudeten-Duitse grondgebied worden bezet door Duitse troepen nadat gevaarlijke spanningen in het buitenlands beleid waren weggenomen.

Het Sudetenland keert terug naar huis.

Op 14 maart 1939 verklaarde Slowakije zich onafhankelijk en legde het zijn lot in handen van de Führer. Op 16 maart worden Bohemen en Moravië bezet door Duitse troepen en met het uiteenvallen van Tsjechoslowakije
is een van de grootste gevaren voor Duitsland weggenomen.

Op 21 maart 1939 gaf Litouwen het Memelland terug aan Duitsland.

In zes jaar volhardend, doelgericht en vastberaden werk heeft de Führer Groot-Duitsland opgebouwd! Een onvergankelijke verdienste van de Führer! Het systeem van Versailles was over de hele linie ingestort.

Met het unieke staatsmanachtige talent van Adolf Hitler, zijn ijzeren wil en zijn vastberadenheid, was het te danken dat

Machine Translated by Google

"het Reich" in een ongelooflijk korte tijd in het aangezicht van een wereld van vijanden kon worden gecreëerd, zonder dat het zwaard werd gegrepen en dat het de kracht kreeg die nodig was, om alle komende conflicten met de rest van de wereld het hoofd te bieden in staat zijn. Hiermee werd het mythische verlangen van het Duitse volk naar het keizerrijk werkelijkheid.

30. Doet het vaak Ondervonden bewering van de Goddeloosheid van de National Socialisten reageren op Realiteit?

De bewering van goddeloosheid kan alleen komen uit kringen die niet zijn doorgedrongen tot de diepe kennis van het nationaal-socialisme.

Aan hen die in bekrompen vroomheid uitsluitend gedomineerd worden door dogma, angst dat we de oorlog zouden verliezen omdat we goddeloos zouden zijn, laat het gezegd zijn: het nationaal-socialisme is geworteld in eerbiedige kennis van God.

Machine Translated by Google

Laten we naar de Führer kijken:

In zijn acties wist de Führer altijd dat hij één was met de wil van de Almachtige, wat keer op keer tot uiting komt in zijn geweldige toespraken.

Wij Germaanse mensen zijn diep religieus en vroom van bloed. Wij geloven in God als de creatieve kracht om ons heen en in ons. Dit
geloof bepaalt al onze politieke en spirituele acties, onze morele acties in het algemeen.

Het nationaal-socialisme erkent de goddelijke oorsprong en zin van het leven. Haar wereldbeeld streeft naar het volledig overwinnen van het materialisme in het Duitse volk en een vernieuwing die leidt tot een terugkeer naar het eeuwige in de mens en de goddelijke krachten zoals geopenbaard in de waarden van ras en mensen.

Voor de nationaal-socialist vertegenwoordigen het huwelijk, het gezin en de clan niet alleen een sociaal doel, maar ook een goddelijke missie om het leven te behouden en te verbeteren.

Daarom ziet het nationaal-socialisme in het zielloze en goddeloze bolsjewisme, in de technische maatstaf van alle waarden door het amerikanisme, een dodelijk gevaar dat alleen kan worden overwonnen door de geloofskrachten van de Duitse ziel. Toewijding aan iemands bloed, aan zijn voorouders en kleinkinderen, aan het hele volk, betekent gehoorzaamheid aan de goddelijke wetten, die niemand ongestraft mag overtreden.

Ons geloof in de overwinning van het goede in de wereld (in de zin van nobel en sterk) veronderstelt geloof in God en uiteindelijke verantwoordelijkheid voor de goddelijke wetten.

We zien de goddelijke impuls in het ideaal dat de leider de sterkste wereldmacht noemt. Ons raciale denken is slechts 'de uitdrukking van een wereldbeeld' dat een goddelijk gebod erkent in de hogere ontwikkeling van de mens. Ook ons socialisme is slechts een gevolg van ons militante vertrouwen in de goddelijke wereldorde.

Machine Translated by Google

De mensen zijn lid van de goddelijke scheppingsorde. Het individu in het volk staat dus onder de wet van God. Deze wet verplicht hem tot de plicht zijn leven te gebruiken in de zin van de voor de soort geschikte levensorde. Daarom is voor ons nationaal-socialisten een schending van de belangen van ons volk en Reich, van eer, loyaliteit en gehoorzaamheid, het meest zichtbare teken van het vergeten van God.

Wie God wil dienen, moet beginnen bij het vaderland.

Dat is de kracht van God

Wie overkomt de mensen Dat ze uit zichzelf en boven zichzelf getild worden en dan niet meer voelen wie ze geweest zijn, nauwelijks voelen wie ze zijn als de

De hoogste autoriteit is nabij

Jullie dappere en vrome strijders

hoe vaak moest je

Machine Translated by Google

uitroepen: "God heeft ons de

kracht"

God wilde, wij moeten gewild hebben

Walter Flex

Machine Translated by Google

31. Hoe houden we de Nationaal Socialistische wereldbeschouwing Levend en effectief als een verplichte wet voor toekomstige generaties?

Door het creëren van een volksleiding waarvan de leden zich bewust voelen als dragers van het idee en bereid zijn het op elk moment in hun persoonlijke leven te realiseren en ervoor op te komen als "politieke soldaten".
Elke leidende staat ontwikkelt, om zijn bestaan duurzaam te maken, een politiek dragende laag, een 'leidende laag', die een mededrager is van de politieke organisatie onder de leider en voor hem beschikbaar is als een absoluut betrouwbaar middel voor zijn leiderschap. Het moet daarom het vermogen en de onweerlegbare wil hebben om bewust en onbewust het wereldbeeld te voelen, wat de verplichte innerlijke wet zou moeten zijn voor leiderschap en volgen. Want "elk wereldbeeld is slechts zo sterk als de wil van de drager ervan om het te verdedigen" (Rosenberg.) Dit zal des te sterker zijn naarmate een wereldbeeld meer de natuurlijke mogelijkheden van de mensen die het bestrijkt, en elk van deze vermogens kan worden ontwikkeld. vollediger door middel van onderwijs en zelfstudie.

Beide voorwaarden vereisen de selectie van de beste.

Machine Translated by Google

De besten qua bloed, die de karakteristieke eigenschappen van hun volk het zuiverst in zichzelf belichamen, moeten worden geselecteerd en onderworpen aan een strenge opvoeding en oriëntatie, zodat de hoogste ontwikkeling van hun sluimerende vermogens kan komen. Hoe betrouwbaarder de selectie werkt, hoe gemakkelijker het voor deze opleiding wordt om haar doelen te bereiken. Aangezien het nationaal-socialistische wereldbeeld het volk als de hoogste waarde erkent, kan de basissubstantie voor selectie alleen het hele volk zijn, en aangezien alleen het overeenkomt met het Duitse wezen, worden de besten van het Duitse volk erdoor aangetrokken en gevormd tot een bepaald niveau. type.

Het nationaal-socialistische wereldbeeld heeft zijn typevormende kracht al bewezen; als een type van de heersende klasse vormde het de "politieke soldaat, politiek betekent voor ons dienstbaarheid aan het volk. Een politiek soldaat is iemand die zich bijzonder betrokken voelt bij het dienen van het volk, en die dit uitdrukt in zijn houding, persoonlijke levensstijl en constante bereidheid tot actie. Wie dit type soldaat het meest zuiver belichaamt, wordt hoogstwaarschijnlijk erkend als lid van de heersende klasse. Door zijn voorbeeld wordt het nationaal-socialistische wereldbeeld erkend als een verplichte innerlijke wet, het leeft ook in de harten van de jonge generatie en zo gedragen in alle toekomst.

Hierin ligt de grote verantwoordelijkheid van alle leiders en daarom moet deze duidelijke grondhouding van elk afzonderlijk lid van de heersende klasse worden geëist, ongeacht welke speciale taken hem daarbuiten toekomen, of hij nu partijleider, officier, burgerlijk dienaar, opvoeder, kunstenaar, wetenschapper, technicus, boer of economisch leider.

Machine Translated by Google

"We willen een hard geslacht opvoeden dat sterk, betrouwbaar, trouw, gehoorzaam en fatsoenlijk is, zodat we ons voor de geschiedenis niet hoeven te schamen voor ons volk."
{Adolf Hitler}

Machine Translated by Google

In de zwaarste selectie wordt het Führertum gevormd, dat het Duitse volk het stempel zal geven en het lot van ons zal bepalen Rijk.

Machine Translated by Google

En hier komt de officier op de eerste plaats! Niet alleen omdat hij in de voorbeeldige houding van zijn bemanning voorwaarts gaat in de strijd en met gevaar voor eigen leven het allerhoogste socialistische offer brengt, maar ook omdat hij de opvoeder is van de Duitse man! Honderden, zelfs duizenden van de meest waardevolle Duitse mannen en vrouwen gingen jarenlang door de handen van de officier.

Wat voor opleiding dan ook in het gezin is begonnen en op school en de partijorganisaties is voortgezet, wordt in het leger door de officier gekroond. Het middel van alle opvoeding kan echter altijd alleen de ideologie van de soort zijn, dat wil zeggen het nationaal-socialisme.

Het nationaal-socialisme is de grootste opvoedende kracht van alle Duitse historische tijdperken, omdat het de hele mens in al zijn capaciteiten en waarden omvat en hem in de juiste relatie met zijn volk brengt.

Juist in deze levensbeschouwelijke opvoeding ligt naast zijn gevechtstaken de grote taak van de officier. Hij heeft de heilige plicht om deel te nemen aan de vorming van het nieuwe type mens dat Het nationaal-socialisme streeft naar. Hij moet degene zijn die zijn soldaten de kennis geeft door de aard van ons volk en zijn levenswetten, dwz ons wereldbeeld, diep verankerd in hun harten. Vooral de officier zal de beste voorwaarden scheppen voor deze opleiding. Omdat bij de soldaat de vragen over de problemen van het leven bijzonder acuut zijn, vooral onder de indruk van de gevechtservaringen en de gebeurtenissen in de oorlog. Verder is er een sterke behoefte om te leunen op zijn leider, de officier.

Uit de gemeenschapsethiek van ons wereldbeeld, uit het socialistische idee van plicht, dienstbaarheid en onbaatzuchtige opoffering voor de bloedgebonden nationale gemeenschap, en onze kennis van bloed, ontstaat de opvoeding tot militaire discipline, tot vrijwillige gehoorzaamheid,

Machine Translated by Google

mannelijkheid, moed en dapperheid, wilskracht en vastberadenheid, bereidheid om offers te brengen, de vreugde van verantwoordelijkheid, kameraadschap, discretie en rassentrots, eer en loyaliteit, de karakterwaarden die bij de Germaanse natuur horen. Het spreekt voor zich dat de ideologische oriëntatie van de soldaat aangevuld moet worden met een juiste kijk op en interpretatie van de geschiedenis. Een volk dat zijn geschiedenis niet kent, zinkt weg naar onbeduidendheid.

Daarom moet de Duitse officier de beste kenner en vertolker van onze geschiedenis en haar ondersteunende en bewegende krachten zijn

Het resultaat van deze opleiding moet de fanatieke National zijn

Socialistische soldaat, begiftigd met het heilige geloof in de macht van ons

Weltanschauung, die achter de wil van onze Führer Adolf staat Hiller in loyaliteit en onvoorwaardelijke vastberadenheid, wat er ook gebeurt natuurlijk evenementen nemen.

Alleen vanuit dit diepe geloof groeit de laatste en hoogste prestatieverhoging in de inzet voor mens en vaderland! De officier moet dus de meest actieve levensbeschouwelijke strijder opleiden en moet dus allereerst zelf opgeleid worden om dat te doen.

In de erkenning van deze zelfstudietaak van het officierskorps en in zijn houding, als resultaat van deze zelfstudie, moet zijn "korpsgeest" tot uiting komen. De geest van het korps in de zin van onze huidige opvatting van de aard van een gemeenschap van leiders komt tot uiting in de gemeenschappelijke doelstelling die tot uiting komt in toewijding en prestaties voor het volk en constante loyaliteit aan de Führer; in onvoorwaardelijke onderwerping aan de wil van de Führer; in de uniforme ideologische oriëntatie; in de toewijding aan strikte levenswetten op Germaanse basis; in een diep begrepen historisch bewustzijn, in het opnemen van de familie in deze levensvisie en - begeleiding, dwz bevordering van het ordegedachte van de mensenfederatie naar de clanfederatie, de

Machine Translated by Google

fundamentele wetten, basisdeugden en maximale waarden moeten voor de hele heersende klasse hetzelfde zijn; alleen dan kan worden gegarandeerd dat dezelfde effecten door elke partijleider, officier, ambtenaar, opvoeder, artiest enz. op het hele volk zullen worden uitgestraald. Want een uniforme ideologische oriëntatie van het hele volk, die de voorwaarde is voor hun strijd om het leven, kan alleen werkelijkheid worden als de hele heersende klasse in haar grondhouding tot hetzelfde type behoort. Deze houding wordt bepaald door de hoogste waarden van het nationaal-socialistische wereldbeeld, hier de

Duitse officier moet het goede voorbeeld geven,

Het Duitse officierskorps moet de sterkste ideologische pijler van ons volk worden!

De Führer:

Alleen een storm van hete hartstocht kan het lot van naties veranderen. Maar passie kan alleen worden gewekt door degenen die het in zichzelf dragen! (Mijn kamp)

Machine Translated by Google

32. Hoe zien we ons Rijk en zijn positie in Europa op basis van het nationaal-socialistische wereldbeeld?

Wij strijden voor "het Reich" als nationale eenheid en als Europese ordemacht.

Het idee van het Reich is voor ons de uitdrukking van de historische orde die het Duitse volk verenigt tot een eenheid en hen tot het "bepalende centrum van de Europese volkeren" maakt. Zolang er Germanen waren, het verlangen naar het Reich, de mythe van het Reich, was altijd aanwezig. Onze geschiedenis vertegenwoordigt de

strijd om dit Reich vorm te geven. Het idee van een imperium is diep geworteld in de Germaanse natuur. Het idee van het Reich is niet alleen een ontde maar begeleidt ons hele historische leven als het idee van een geordende wereld waarin de menselijkheid van ons ras wordt geleid door zijn artistieke creativiteit, door zijn vindingrijkheid, door zijn vermogen om een organische, gesloten structuur te creëren die we, om die te begrijpen, moet echter meten volgens andere maatstaven dan het natiestaatdenken van de laatste eeuwen. De herinneringen aan de trotse Duitse imperiale geschiedenis zijn weer dicht bij ons, bovendien zijn alle rijken die dank

verschuldigd zijn aan het Noordse volk voor hun oprichting, de Cheruscan Arnim, de

Bourgondiërs, de Vandalen, Theoderich en Karel de Grote, die het Germaanse Westen stichtten, de Varangianen van de Oostzee tot de Zwarte Zee, de Vikingen en de Noormannen. De geschiedenis van deze

Machine Translated by Google

vooraanstaande mannen van het Germaanse volk, die eeuwenlang een moeizame en eenzame strijd voerden tegen buitenlandse infiltratie buiten het Reich, verschijnen en spreken over het Reich als een idee dat ze tijdens deze strijd droegen en in stand hielden. Dit is het bewijs van de voortdurende kracht van unieke historische vorming en het bewijs dat het idee van het Reich is zelfs buiten de Duitsers blijven leven staat. Het idee van het Reich is de sterkste herinnering aan dit continent en tegelijkertijd de sterkste echte kracht voor een blijvende historische orde.

We zijn ons er terdege van bewust dat de Germaanse staatscreaties uit het verleden slechts van tijdelijke duur waren omdat ze de kracht van het ras keer op keer lieten uitvloeien in buitenlandse folklore vanuit een gevoel van onuitputtelijke rijkdom.

Het middeleeuwse Reich stierf in de strijd tegen het Romeinse universalisme en het particularisme van de vorsten. Het idee van het Reich is echter altijd gebleven. Onderweg via de idee van de staat, die zijn volmaakte vorm vond in de staat van de grote koning, beleefde de idee van het Reich zijn eigenlijke Germaanse vormgeving in het Nationaal Socialistische Reich.

Vanwege de ligging in het midden van het continent heeft het Duitse volk het altijd bijzonder moeilijk gevonden om voor zichzelf op te komen en de staat vorm te geven. Ze konden de druk van alle kanten alleen weerstaan als een uitstekende leider erin slaagde alle Duitse vitale krachten op dit ene doel te richten en ze te verzamelen tegen particuliere speciale inspanningen, tegen vreemde ideeënwerelden en vijandige imperialistische expansionistische verlangens.

De buitenlandse politiek van het Reich werd niet bepaald door imperialistische aspiraties, maar door de strijd om de noodzakelijke leefruimte.
De Führer zei in zijn boek "Mein Kampf" dat het hoogste punt van alle buitenlands beleid moet zijn om de bodem in overeenstemming te brengen met de bevolking. Het bereiken van dit doel is een levenswettelijke noodzaak, want het leven van een volk is alleen verzekerd als het een leefruimte heeft die

Machine Translated by Google

staat de vrije ontwikkeling toe van zijn inherente vermogens, dwz een leven in vrijheid van zijn eigen soort. Als deze organische ontplooiing door krachten van buitenaf wordt belemmerd of beperkt, als ze zelfs door het gebruik van geweld onmogelijk moet worden gemaakt, dan moet ook het laatste worden gebruikt, dan is het tijd om te vechten voor de noodzakelijke leefruimte, of het lot van het volk is verzegeld. Zo'n strijd heeft niets te maken met een willekeurig imperialistisch machtsstreven en staat - juist vanwege zijn levensnoodzaak - ook voor de moeders van het volk. Het is een strijd om de goede zaak.

Maar de vervulling van deze taak wordt het Duitse volk niet alleen omwille van zichzelf opgelegd, want het is altijd verbonden geweest met een overbevolkte macht: een leidende en regulerende macht zijn voor de Europese volkeren in het algemeen. Het vond uitdrukking in het idee en de vorm van het Reich.

"Het leven op aarde spoort ons aan om ons op grote schaal te verenigen. Maar dit is vanaf het allereerste begin de kunst van het Duitse Rijk geweest, volkeren te verenigen zonder ze te vernietigen, volkeren te verzamelen en te leiden op een manier dat hun eigen kracht niet vergaan maar staat op in dienst van het geheel. Dit geheel is Europa. Het Reich verzamelt de volkeren van het continent, het verenigde Duitsland wordt de vereniger van Europa."

Zolang het Parijse parlement tegen de leidende staten ijverig was voor het bolsjewistische Rusland om aanvallen op de Europese staten uit te lokken, bleef een broederlijk Europa een utopie. De veldgrijze Duitser heeft een nieuwe Europese realiteit gecreëerd.

Als Europa als geheel wil bestaan, is leiderschap nodig. Een roemrijk Europa zonder leiderschap zou een roerloze klomp zijn, een Europa zonder leiderschap zou bij de eerste duurtest uit elkaar vallen.

Maar Duits leiderschap is anders dan Engels, Frans of Russisch imperialisme. De Europese reorganisatie moet worden uitgevoerd volgens de bouwvoorschriften van het oude Völkisch

Machine Translated by Google

overbevolkt rijk, volgens het principe: leven en laten leven. De overbevolkte dubbeltaak van Duitsland, ooit uitgevoerd door het oude Duitse Rijk, later afzonderlijk waargenomen door Pruisen en Oostenrijk, zal opnieuw worden vervuld door het Groot-Duitse Rijk, vanuit de schat aan ervaring, vanuit de leiderschapswijsheid van een millennium. Dit Reich verzet zich tegen het onverantwoordelijke imperialisme dat de mensen tot slaaf maakt met het symbool van de vereniging van volkeren, de coöperatie van volkeren. Geen onderdrukking, kiesrecht, uitbuiting, verlamming, maar gemeenschap, zelfbestuur, zelfbestuur, de combinatie van samenwerking, de wederzijdse toename van krachten. (Kleo Pleyer)

Het lot van Europa wordt bepaald door het lot van het Reich, zoals in het verleden, zo ook in de toekomst. Europa was een eenheid, het centrum van de menselijke cultuur, zolang het Reich groot en machtig was. Op het hoogtepunt van zijn macht beschouwden de koningen van Engeland en Frankrijk zichzelf als de leengoederen van de Duitse keizer.

Maar

Europa was vredeloos en overgeleverd aan aanvallen van buitenlandse mogendheden toen het Reich instortte. We moeten niet vergeten dat zowel de naam als de historische realiteit die we omarmen met het woord Europa een creatie is van het Noordse ras. Het Reich is daarom het centrum en de suprematie van Europa voor de toekomst.

Wat zal ontstaan, is een echte gemeenschapsorde van de volkeren, waarbinnen elk volk zijn plaats en rang inneemt in overeenstemming met zijn prestaties en toewijding aan het geheel en op basis van de eigenaardigheid en eigenaardigheid van het individuele volk.

De uiteindelijke beslissingen worden niet genomen aan de vergadertafels, maar daarbuiten de slagvelden van deze oorlog.

Machine Translated by Google

33.Wat is de betekenis van de Bijzondere ernst van deze strijd?

Duizenden jaren lang hebben Noordse mensen Europa verdedigd tegen de massa's mensen die uit het zuidoosten, zuiden en oosten kwamen.

Ze lieten zich niet alleen gelden, maar ze gaven het Westen zijn staat en cultureel karakter.

Deze strijd speelt zich al een millennium af in het Germaanse kerngebied. In een heroïsche strijd beschermde het Duitse volk het Noordse thuisland. Het feit dat ze niet zijn omgekomen, zoals veel andere volkeren, ondanks de moeilijkste strijd met het milieu en ondanks bittere botsingen met vreemde ideeënwerelden, bewijst hun grote kracht, maar bewijst ook dat ze voorbestemd waren voor grote dingen.

Het is tekenend voor het lot van ons volk en hun missie, dat in een tijd waarin andere naties een wereldimperium aan het veroveren waren voor imperialistische doeleinden, het nodig was om zijn innerlijke structuur te creëren om te worstelen. De afgelopen eeuwen van vechten en worstelen hebben onze mensen hard en rijp gemaakt voor de kennis van vandaag, hebben onze mensen een duidelijk politiek en ideologisch bewustzijn gegeven. Vandaag is ons volk zijn belangrijkste periode m Hitier.

Ooit stroomde waardevol Germaans bloed naar de Britse Eilanden en Amerika. Het was verloren, gedragen door de joodse geest, in imperialistisch

Machine Translated by Google

streven naar wereldheerschappij. In plaats van op te treden als een organiserende kracht in de wereld, werd het geleid door een oncreatief streven naar macht. Vandaag keren de energieën van dit bloed zich tegen zijn oorspronkelijke thuisland, tegen Europa. De dragers ervan, verleid door het jodendom, begaan een enkele zonde tegen het bloed.

De VS verwijderden zich steeds verder van de Europese cultuur. Ze hebben hun eigen cultuur niet gehaald. Integendeel, ze brachten hulde aan de joodse oncultuur en sloten zich zelfs aan bij de ongeest van de Russisch-Aziatische steppe. Amerikanisme en bolsjewisme bedreigen de oude eerbiedwaardige Europese cultuur. Beide machtsgroepen claimen echter heerschappij over de wereld. In hun kamp is het jodendom de drijvende kracht. Hun doel is de overheersing en onderwerping van de volkeren van de aarde, de vernietiging en de vernietiging van natuurlijke ordes. Maar juist dit doel maakt deze vertegenwoordigers van het streven naar wereldheerschappij tot dodelijke rivalen.

Daartussenin bevinden zich de twee machtsgroepen van de jonge volkeren van Europa en Oost-Azië, die beide zijn ontstaan op de bodem van oude culturen. Ze streven naar een creatieve samensmelting van reeds verdeelde culturele gebieden, zoals Europa en Oost-Azië, tot hogere politieke gemeenschappen ter bescherming tegen joods-Amerikaanse bolsjewistische ongeest. Deze oorlog laat steeds duidelijker zien dat het niet alleen een Duitse oorlog is. De huidige strijd zal beslissen of het amerikanisme met joods materialisme en hoog kapitalisme en de geest van de steppen de wereld tot slaaf zal maken, of dat de Germaanse geest, gedragen door het nationaal-socialistische Duitsland, en de geest van de oude Aziatische cultuur een creatieve reorganisatie van de wereld.

In deze titanenstrijd moeten er ups en downs zijn in de strijd. Wat betekent het als onder bepaalde omstandigheden zelfs een heel front moet worden teruggetrokken vanwege de situatie

Machine Translated by Google

dwingt ons om gunstiger verdedigingsgebieden te zoeken nadat we de fronten ver buiten onze grenzen in vijandelijk gebied hebben gevestigd? Uiteindelijk zal de overwinning worden behaald als we standvastig blijven. Dat weten we omdat we ons bewust zijn van onze missie.

We zijn verwend! Het is niet moeilijk om de kalmte te bewaren in het teken van de overwinning.

Nu, in tijden van grote nood, weegt het lot op ons, of wij nu karakter en maat genoeg hebben voor de taak die ons is opgedragen.

Een gemeenschap kan nooit beter zijn dan haar leden. Het beste lid van deze gemeenschap moet de Duitse soldaat zijn.
Iedereen moet bewijzen dat hij de grote test van het lot met zijn eigen persoon kan doorstaan.

In deze moeilijke strijd werden de Germaanse deugden eer de belangrijkste, loyaliteit, inzet en moed, vrijwillige gehoorzaamheid tot een unieke hoogte. Dit zijn de waarden die ons de overwinning bezorgen, maar ook de waarden die ons toekomstige vredeswerk moeten bepalen. Onze grote toekomst, waarvoor we willen vechten, rechtvaardigt de grote offers die daarvoor moeten worden gebracht

worden gemaakt en een offerande inzet is die een lange duur waardig is, strijden wij voor de stichting van het eeuwige Germaanse volk en zijn rijk!

Is de weg van ons volk vanaf het dieptepunt in 1918 met zijn hardnekkige strijd voor herstel en zijn unieke opkomst sinds 1933 niet prachtig geweest? Kan de goddelijke voorzienigheid een volk nog duidelijker de weg wijzen?

Het Duitse volk vecht zich een weg naar grootheid. Wij nationaal

Socialisten zien de goddelijke heerschappij over ons volk! Wij geloven in de geweldige tijd die gaat komen wanneer onder leiding van het Reich de volkeren van Europa samen zullen uitgroeien tot een creatieve gemeenschap.

Machine Translated by Google

34.Wat is het doel van het nationaal-socialisme na het einde van de Strijd voor vrijheid?

Ons doel is: een leven in eer en vrijheid onder het teken van het nationaal-socialistische wereldbeeld, het veiligstellen en vergroten van het bestaan van het Duitse volk, het vergroten van hun levens- en voedingsbasis en daarbuiten het veiligstellen van de ontwikkeling van alle vreedzame en waardevolle volkeren in Europa.

We zullen de ruimte die we hebben bevochten vormgeven ten behoeve van het hele volk. Wij maken het socialistische idee werkelijkheid en brengen het Duitse volk naar een werkelijk hoge levensvorm in de zin van onze nationaal-socialistische Weltanschauung.

Onze zonen zullen leven als nieuwe boeren op vrij land en zullen onze mensen volledige voedzame vrijheid geven. Een nieuwe adel van bloed en bodem zal een Germaanse realiteit worden.

Onze werkplaatsen en fabrieken zullen het Duitse leven verrijken door een verscheidenheid aan goederen te produceren. De waarde van de persoonlijkheid zal volledig worden weerspiegeld in de opkomst van elk individu ten behoeve van ons mensen. Eerlijke lonen zullen alle creatieve werknemers in staat stellen deel te nemen aan het leven van de mensen en te genieten van de grote intellectuele en culturele troeven van onze mensen.

En pas als we uit de grenzen van onze huidige ruimte zijn gestapt, zal de Duitse cultuur zich kunnen ontwikkelen in overeenstemming met haar betekenis en taak. Dan zullen onze Duitse vrouw en moeder nog vreugdevoller bereid zijn om leven te schenken

Machine Translated by Google

kinderen en hen te leiden naar het stralende licht van het echt Germaanse leven!

Het zal de tijd zijn dat ons volk, in echt Germaanse grootsheid, onbetwist door ideeën die vreemd zijn aan hun aard, een zuiver, nobel en substantieel leven zal leiden in eer en vrijheid! En dat is waar wij voor strijden! Dat is waar onze grote leider al tientallen jaren mee worstelt in onbaatzuchtigheid en loyaliteit, zijn mensen de weg wijzend!

God zal deze nobele strijd zegenen!

Machine Translated by Google

Het Reich waakt over alles!

Machine Translated by Google

Eeuwig jonge en zegevierende infanterie!

Machine Translated by Google

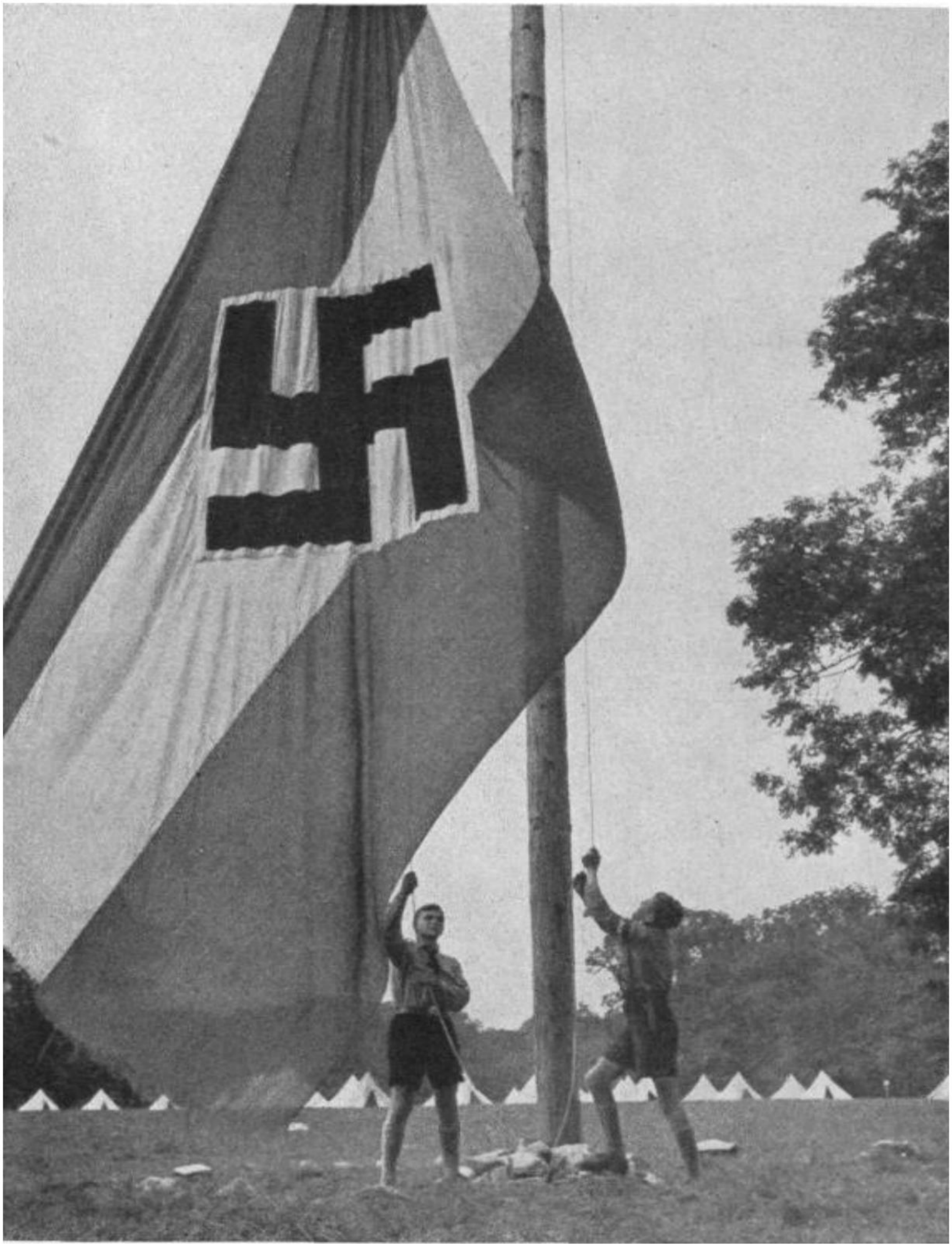

"Er komt een jeugd aan; hij zal in deze gemeenschap groeien en niet uit een andere, en hij zal volledig vervullen wat we vandaag profetisch voor ons zien. (Adolf Hitler)

Machine Translated by Google

"Met een gelovig hart en een sterke geest zou deze jongere ooit een betere schakel in de genderketen van ons volk moeten zijn dan wijzelf waren en misschien kunnen zijn."

(Adolf Hitler)

Machine Translated by Google

Trotse seksen zullen de mensen het eeuwige leven geven

Machine Translated by Google

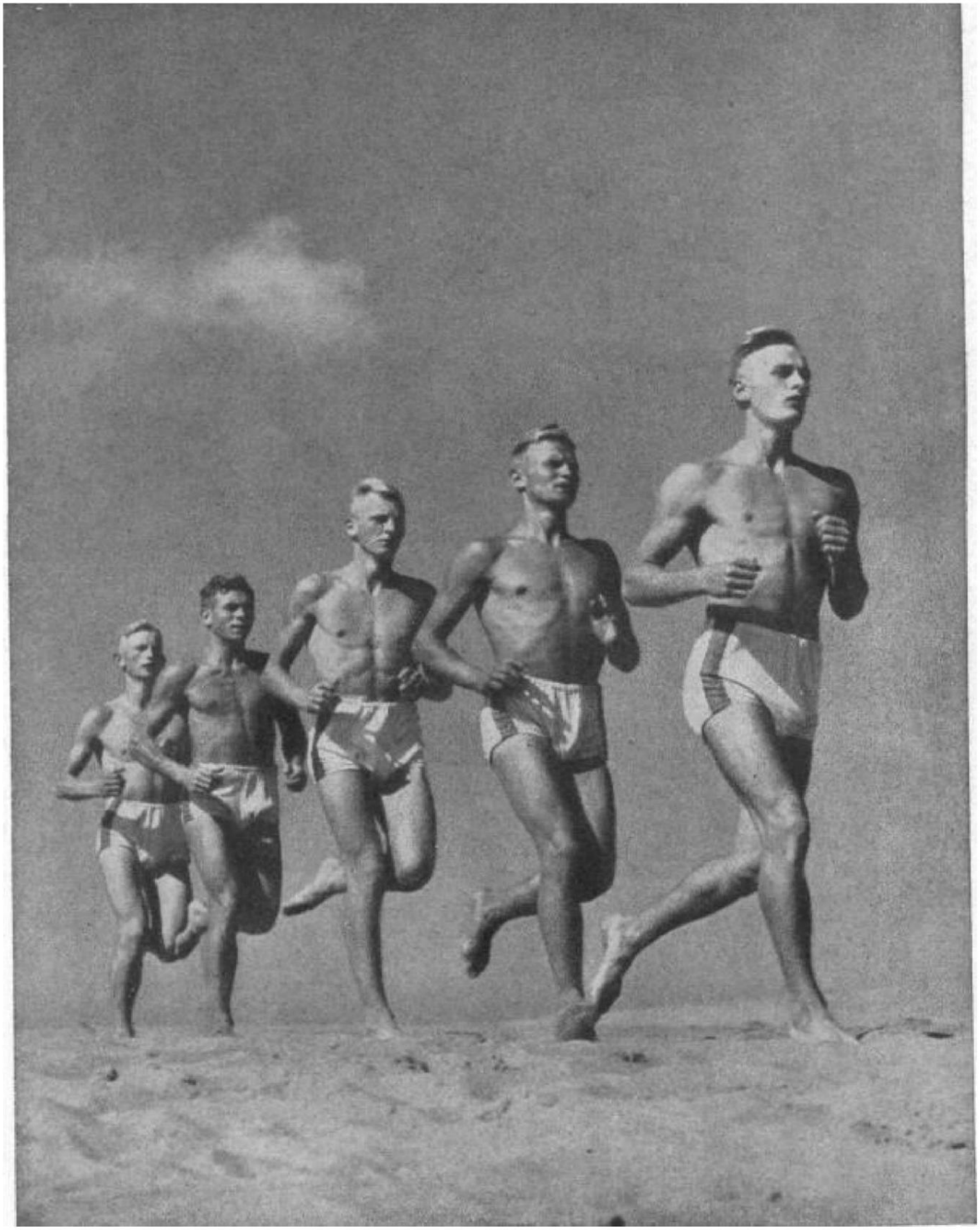

"We zullen ons wapenen zodat elke storm ons sterk zal vinden".
(Adolf Hitler)

Machine Translated by Google

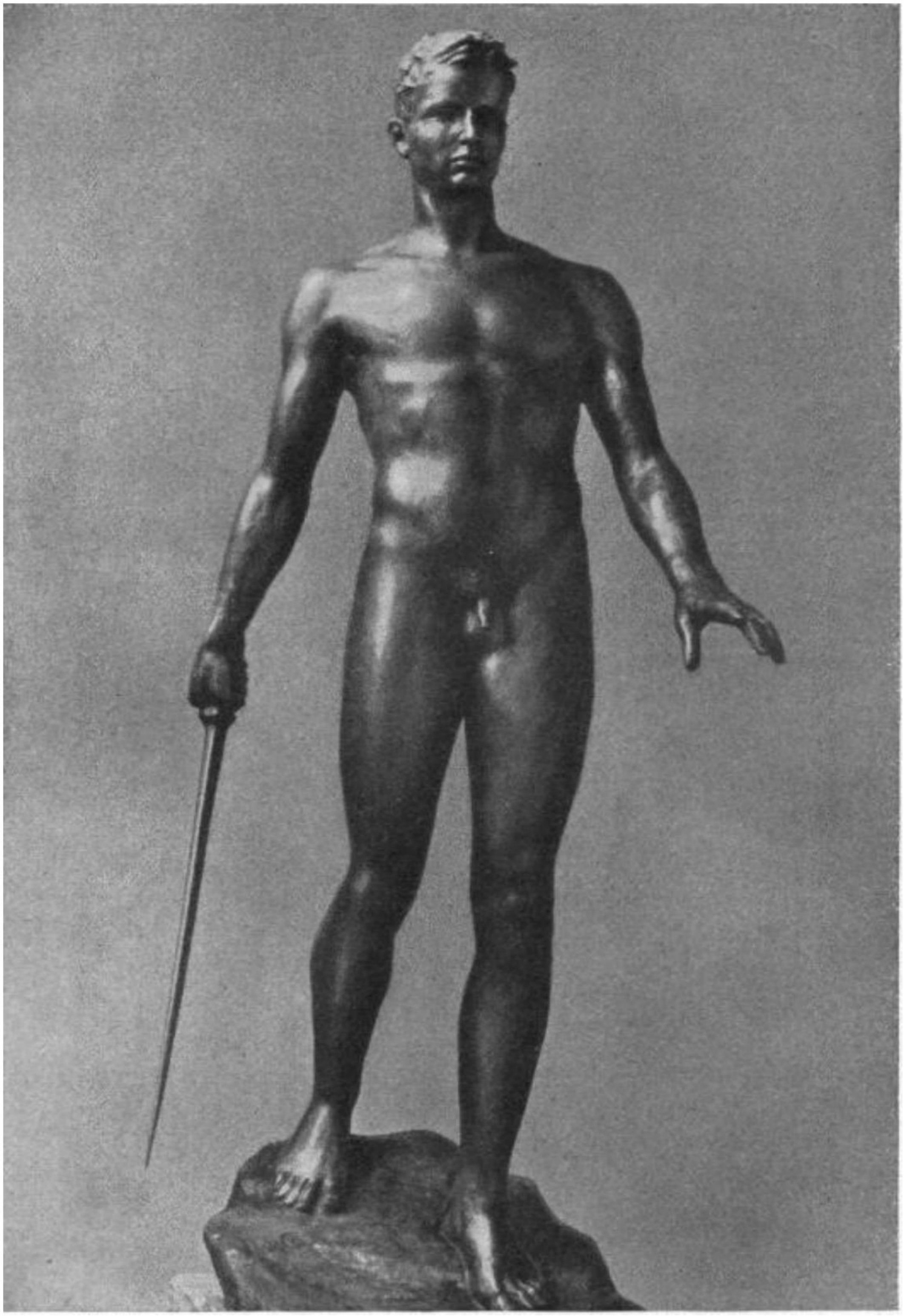

“We kunnen ons geen heropleving van het Duitse volk voorstellen als

De Duitse cultuur en vooral de Duitse kunst komt niet zo goed tot leven.”

(Adolf Hitler)

Machine Translated by Google

Echte Germaanse cultuur zal het leven van onze mensen bepalen.

Machine Translated by Google

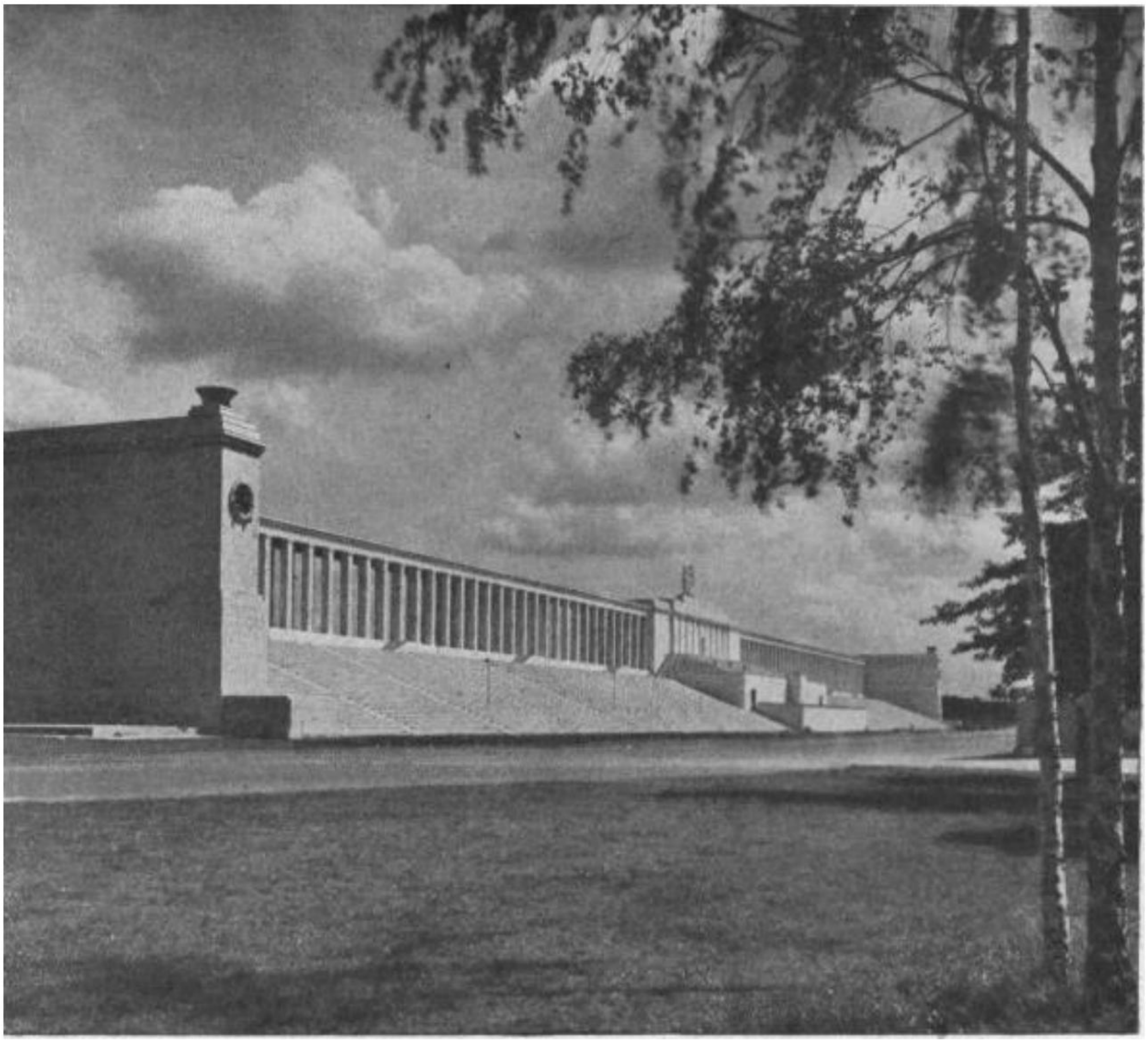

"Deze revolutie moet doorgaan, het moet een glorieuze zomer worden voor ons volk."
(Adolf Hitler)

Machine Translated by Google

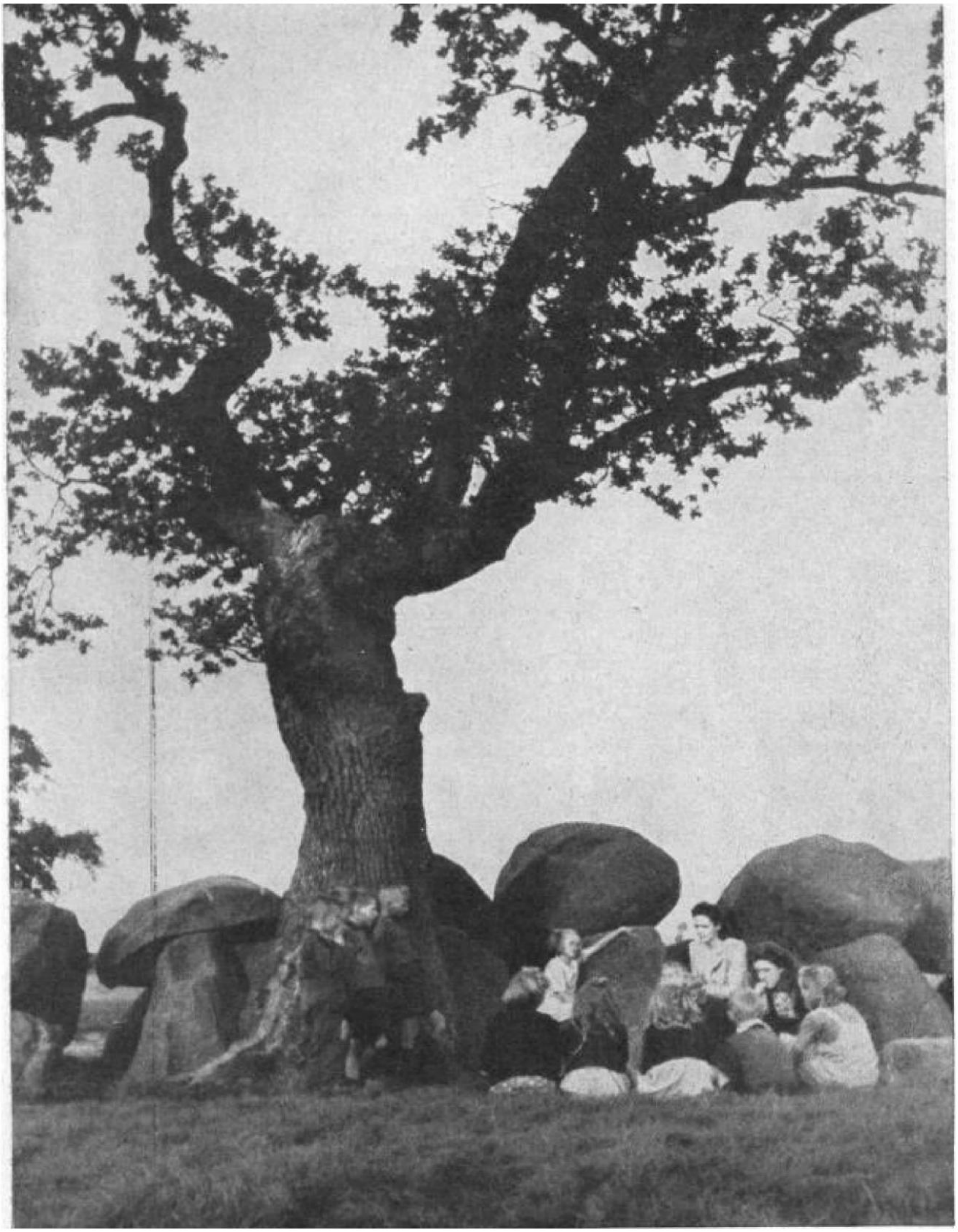

Het doel.... waarvoor ons volk duizenden jaren heeft gevochten, vele generaties heeft geleden en miljoenen zijn gestorven: een vrij Duits volk, in een sterk Duits rijk" (Adolf Hitler)

Machine Translated by Google

35. Hoe kunnen we voldoen aan de wil van onze vijanden om te vernietigen, en hoe behalen we de overwinning?

Iedere Duitser moet zich daarvan bewust zijn

- **deze oorlog is een ideologische oorlog**
- **dat deze oorlog niet alleen door wapens wordt beslist, maar door de bewuste en trouwe dragers van het zuiverdere en sterkere wereldbeeld;**
- **dat het hele Duitse volk, verenigd in het geloof in ons heilig oorzaak, in onze leider en de National Socialistische Weltanschauung moet één front vormen. Geloof en zal ons onoverkomelijk maken,**

We beantwoorden daarom de wil van de vijand tot vernietiging met een nog fanatiekere bewering in het onwankelbare geloof in onze overwinning.

Wij geloven in deze overwinning, in onze grote, rechtvaardige en heilige zaak.

Wij geloven in de grote kracht van ons volk en de Führer verenigd onder het nationaal-socialisme.

Wij geloven dat het nationaal-socialisme ons heeft geleid tot een hoge en creatieve bestaansvorm die overeenkomt met ons Germaanse bloed.

Wij geloven dat het grote Germaanse tijdperk zal aanbreken, het tijdperk van de mooiste culturele creaties en grootste prestaties in het teken van het Duitse socialisme.

Machine Translated by Google

Wij geloven in God en een goddelijke wereldorde, die uiteindelijk al het pure, sterke en aardse laat zegevieren.

Wij geloven in de door God gegeven missie van ons volk als een bron van kracht voor het echte Germaanse leven in Europa en in de missie van het koninkrijk als handhavende en ordenende macht

Dat is ons geloof!

Zuiver, nobel en trots leven en tot het laatst belangeloos werken voor de nationale gemeenschap

Dit is onze eer!

Om de leider te volgen in zijn inzet voor de nationale

gemeenschap in gehoorzaamheid en plichtsvervulling tot het laatst toe

Dat is onze loyaliteit!

Tegenwoordig is loyaliteit alles!

Loyaliteit aan onze leider, loyaliteit aan onze mensen.
We weten dat zelfs de meest fanatieke tegenstander breekt bij een nog fanatieker verzet. Noch het menselijk materiaal noch

de morele kracht van de tegenstander is onuitputtelijk

We weten dat we de grote vraag van het lot na de overwinning met standvastigheid in ons voordeel beantwoorden.

Machine Translated by Google

Geloof, loyaliteit en een ijzeren wil, zowel aan het front als thuis, geeft de overwinning aan onze wapens!

Eén volk, één Rijk, één Führer, één geloof en één wil, dan kan de overwinning ons niet worden ontnomen!

"Ik geloof en beken, dat een volk niets heeft hoger te respecteren dan de waardigheid en vrijheid van hem bestaan; dat het hen met de laatste zou verdedigen druppel bloed; dat het geen heilige plicht meer heeft vervullen, geen hogere wet om te gehoorzamen; dat het stigma van een laffe onderwerping kan nooit worden uitgewist; Dat deze druppel gif in het bloed van een volk zal voorbijgaan in de nakomelingen en verlammen en ondermijnen de kracht van latere generaties;

dat de eer van de koning en de regering één is met de eer van het volk en het enige palladium van hun welzijn;

dat een volk onder de meeste omstandigheden onoverkomelijk is in de grootmoedige strijd voor zijn vrijheid;

dat zelfs de vernietiging van deze vrijheid na een bloedige en eervolle strijd de wedergeboorte van de mensen verzekert en de kern van het leven is, waaruit ooit een nieuwe boom wortel zal schieten.

Machine Translated by Google

Ik verklaar en aanbid de wereld en het nageslacht, dat ik valse wijsheid, die aan gevaar wil ontsnappen, beschouw als het meest vergankelijke dat angst en angst kan inboezemen, dat ik de wildste wanhoop als wijzer zou beschouwen, als we heel niet in staat om gevaar het hoofd te bieden met mannelijke moed, dwz met kalme maar vastberadenheid en helder bewustzijn; dat ik de waarschuwende gebeurtenissen van oude en nieuwe tijden, de wijze leringen van hele eeuwen, de nobele voorbeelden van beroemde volkeren in de razernij van de angst van onze dagen niet vergeet, en dat ik de wereldgeschiedenis niet geef voor de pagina's van een liggende krant; dat ik me zuiver voel van alle egoïsme:

dat ik elke gedachte en elk gevoel in mij met open voorhoofd mag bekennen aan mijn medeburgers, dat ik me maar al te gelukkig zou voelen, eens in de glorieuze strijd voor vrijheid en waardigheid van het vaderland een glorieuze ondergang te vinden!

Verdient dit geloof in mij en in mensen zoals ik de minachting en minachting van onze medeburgers? Laat het nageslacht hierover beslissen!
-Carl tegen Clausewitz

De grote koning heeft gevochten in een

felle strijd met

3,5 miljoen mensen tegen 50 miljoen

vijanden

Machine Translated by Google

In schijnbare hopeloosheid, nee langer zijn omgeving

begrijpend, won hij omdat hij in zijn grote zaak geloofde en omdat hij dat was

standvastig.
De grote koning was de brutale

zeker van de natie!

Machine Translated by Google

DE FÜHRER OP 11 SEPTEMBER 1943:

Het lot van Italië zelf kan echter een les zijn voor iedereen,
zodat in de uren van de moeilijkste nood en bitterheid nooit hoeft te stijgen

Machine Translated by Google

boven het bevel van nationale eer, om trouw te staan aan onze bondgenoten en om met een gelovig hart te doen wat de plicht is om te doen ons opgelegd. aan de mensen die deze tests voor de voorzienigheid doorstaan, zal de almachtige uiteindelijk de lauwerkrans van de overwinnaar overhandigen als beloning en daarmee de prijs van het leven. Dit moet en zal onder alle omstandigheden Duitsland zijn.

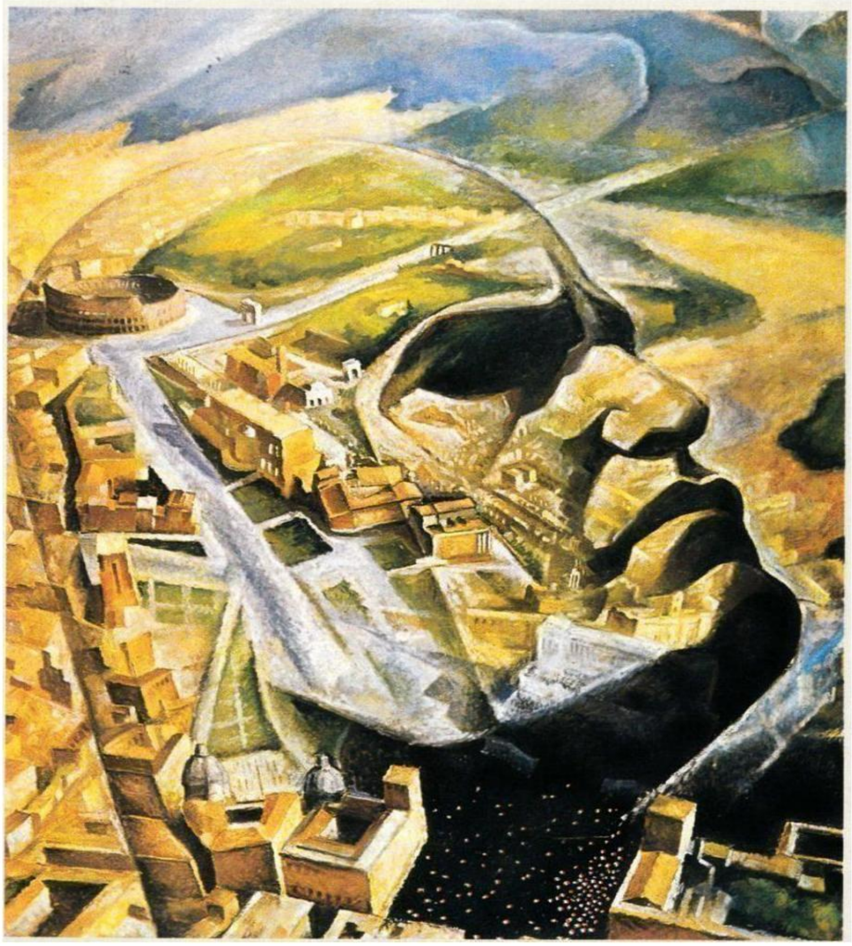

DE FÜHRER OP 8 NOVEMBER 1943

Als deze oorlog voorbij is, zullen de grootste lauweren meer te danken zijn aan ons geloof en ons doorzettingsvermogen dan aan de unieke energie en dus individuele acties.

Zolang deze kracht van het nationaal-socialistische geloof bij ons blijft, hoef ik niet alleen niet te wanhopen, maar integendeel met trots vertrouwen naar de toekomst te kijken.

Machine Translated by Google

Onze Duitse mensen zijn volledig gerustgesteld, wat er ook komt, we zullen het onder de knie krijgen! Aan het eind is er de overwinning!

Machine Translated by Google

Machine Translated by Google

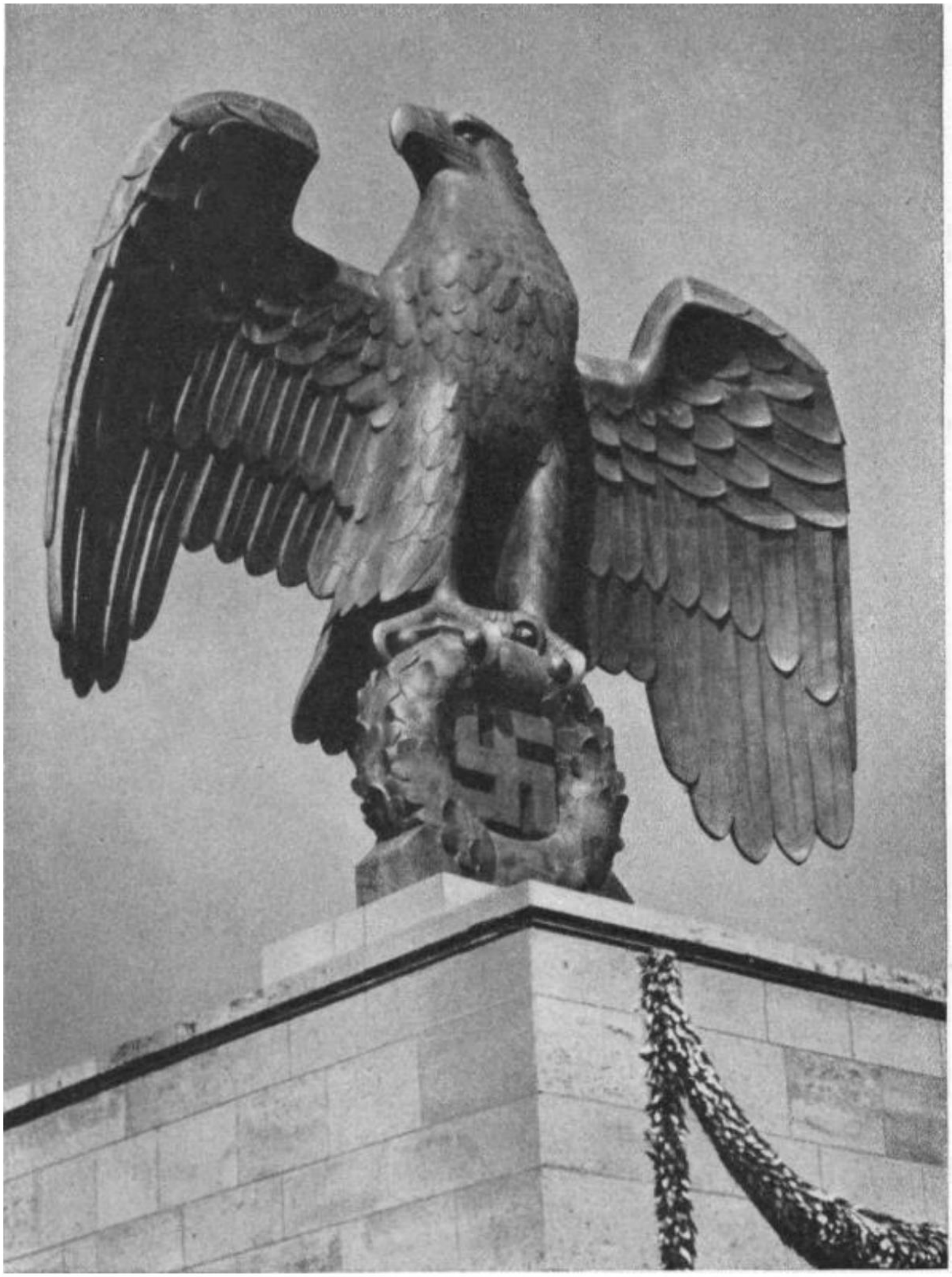

Machine Translated by Google

HET RIJK IS EEUWIG

National Socialist Order